

(19) 日本国特許庁(JP)

(12) 公開特許公報(A)

(11) 特許出願公開番号

特開2019-130066
(P2019-130066A)

(43) 公開日 令和1年8月8日(2019.8.8)

(51) Int.Cl.	F 1	テーマコード (参考)
A 6 1 B 1/12 (2006.01)	A 6 1 B 1/12 5 1 0	2 H 0 4 0
G 0 2 B 23/24 (2006.01)	G 0 2 B 23/24 A	4 C 1 6 1

審査請求 有 請求項の数 2 O L (全 29 頁)

(21) 出願番号 特願2018-15287 (P2018-15287)
(22) 出願日 平成30年1月31日 (2018.1.31)

(71) 出願人 000162940
興研株式会社
東京都千代田区四番町7番地
(74) 代理人 100134072
弁理士 白浜 秀二
(74) 代理人 100066267
弁理士 白浜 吉治
(72) 発明者 石川 悠
東京都千代田区四番町7番地 興研株式会
社内
Fターム(参考) 2H040 EA01
4C161 DD03 GG04 GG05 GG08 JJ06

(54) 【発明の名称】 内視鏡洗滌装置

(57) 【要約】 (修正有)

【課題】 添加ボトルに注入された添加液に含まれる添加剤によって送液チューブに目詰まりが生じるのを抑制することのできる内視鏡洗滌装置を提供する。

【解決手段】 内視鏡洗滌装置の添加ボトルは、添加液 250 が注入されたボトル本体 200 と、ボトル本体に着脱可能に取り付けられた蓋体 300 とを有する。蓋体は、添加液を液収容部 403 に流入させるための給水口 332 に対する弁 342 と、弁から下方へ延びる、上方へばね付勢された弁芯 341 と、弁が当接される弁座とを有する逆止弁機構を備える。弁座が、蓋体の内面側から吸水口 332 を囲むように上方へ延びる、添加液に含まれる添加剤 251 の液収容部への流入を防止するための流入障壁 310 の開口端部 310a であって、液収容部に流入した添加液は送液チューブ 220 を介して吸引され、弁芯の下端部が突出部分 407 に当接することによって、弁が弁座から上方へ離間して開弁する。

【選択図】 図 2 2

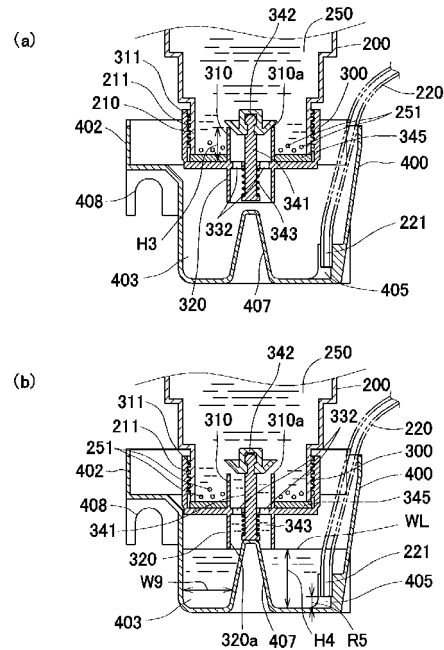

【特許請求の範囲】**【請求項 1】**

上下方向を有し、添加ボトルと前記添加ボトルを固定するためのボトル受け部とを備えた内視鏡洗滌装置において、

前記添加ボトルは、添加液が注入されたボトル本体と、前記ボトル本体に着脱可能に取り付けられた蓋体とを有し、前記蓋体が下方に向いた状態で前記ボトル受け部に固定されており、

前記ボトル受け部は、液収容部と、前記液収容部の底面から上方へ突出した突出部分を有し、

前記蓋体は、前記添加液を前記液収容部に流入させるための給水口に対する弁と、前記弁から下方へ延びる、上方へばね付勢された弁芯と、前記弁が当接される弁座とを有する逆止弁機構を備え、

前記弁座が、前記蓋体の内面側から前記給水口を囲むように上方へ延びる、前記添加液に含まれる添加剤の前記液収容部への流入を防止するための流入障壁の開口端部であって、

前記液収容部に流入した前記添加液は送液チューブを介して吸引され、

前記弁芯の下端部が前記突出部分に当接することによって、前記弁が前記弁座から上方へ離間して開弁することを特徴とする前記内視鏡洗滌装置。

【請求項 2】

上下方向を有し、添加ボトルと前記添加ボトルを固定するための前記ボトル受け部とを備えた内視鏡洗滌装置において、

前記添加ボトルは、添加液が注入されたボトル本体と、前記ボトル本体に着脱可能に取り付けられた蓋体とを有し、前記蓋体が下方に向いた状態でボトル受け部に固定されており、

前記ボトル受け部は、液収容部と、前記液収容部の底面から上方へ突出した突出部分を有し、

前記蓋体は、前記添加液を前記液収容部に流入させるための給水口に対する弁と、前記弁から下方へ延びる、上方へばね付勢された弁芯と、前記弁が当接される弁座とを有する逆止弁機構を備え、

前記弁座が、前記蓋体の内面側から前記給水口を囲むように上方へ延びる、前記添加液に含まれる添加剤の前記液収容部への流入を防止するための流入障壁の内底面であって、

前記液収容部に流入した前記添加液は送液チューブを介して吸引され、

前記弁芯の下端部が前記突出部分に当接することによって、前記弁が前記弁座から上方へ離間して開弁することを特徴とする前記内視鏡洗滌装置。

【発明の詳細な説明】**【技術分野】****【0001】**

本発明は、内視鏡洗滌装置に関する。

【背景技術】**【0002】**

従来、添加（薬液）ボトルを備えた内視鏡洗滌装置は、公知である。例えば、特許文献 1 には、内視鏡を洗滌するための洗滌槽を備えた装置本体と、装置本体に添加液を供給するための添加ボトルとを備えた内視鏡洗滌装置が開示されている。

【先行技術文献】**【特許文献】****【0003】**

【特許文献 1】特許第 5 7 6 7 4 2 4 号公報

【0004】

特許文献 1 に開示の内視鏡洗滌装置においては、複数の添加ボトルが専用の引き出しにセットされていることから、取出しが容易であって、装置本体内においてコンパクトに収

10

20

30

40

50

容することができる。添加ボトルは下方へ傾斜した状態で配置され、添加液が自重によって送液チューブを介して薬液タンクに注入される。

【0005】

かかる内視鏡洗滌装置において、添加ボトルが、添加剤を水等の溶媒に溶解して添加するものである場合には、ボトル内に溶解されなかった添加剤の一部が残留し、残留した添加剤が送液チューブによって送液するときに目詰まりを生じる原因となるおそれがある。

【発明の概要】

【発明が解決しようとする課題】

【0006】

本発明は、従来 of 発明の改良であって、添加ボトルに注入された添加液に含まれる添加剤によって送液チューブに目詰まりが生じるのを抑制することのできる内視鏡洗滌装置の提供に関する。

10

【課題を解決するための手段】

【0007】

本願の第1発明及び第2発明は、上下方向を有し、添加ボトルと前記添加ボトルを固定するためのボトル受け部とを備えた内視鏡洗滌装置に関する。

【0008】

本願の第1発明に係る内視鏡洗滌装置は、前記添加ボトルは、添加液が注入されたボトル本体と、前記ボトル本体に着脱可能に取り付けられた蓋体とを有し、前記蓋体が下方に向いた状態で前記ボトル受け部に固定されており、前記ボトル受け部は、液収容部と、前記液収容部の底面から上方へ突出した突出部分を有し、前記蓋体は、前記添加液を前記液収容部に流入させるための給水口に対する弁と、前記弁から下方へ延びる、上方へばね付勢された弁芯と、前記弁が当接される弁座とを有する逆止弁機構を備え、前記弁座が、前記蓋体の内面側から前記給水口を囲むように上方へ延びる、前記添加液に含まれる添加剤の前記液収容部への流入を防止するための流入障壁の開口端部であって、前記液収容部に流入した前記添加液は送液チューブを介して吸引され、前記弁芯の下端部が前記突出部分に当接することによって、前記弁が前記弁座から上方へ離間して開弁することを特徴とする。

20

【0009】

本願の第2発明に係る内視鏡洗滌装置は、前記添加ボトルは、添加液が注入されたボトル本体と、前記ボトル本体に着脱可能に取り付けられた蓋体とを有し、前記蓋体が下方に向いた状態で前記ボトル受け部に固定されており、前記ボトル受け部は、液収容部と、前記液収容部の底面から上方へ突出した突出部分を有し、前記蓋体は、前記添加液を前記液収容部に流入させるための給水口に対する弁と、前記弁から下方へ延びる、上方へばね付勢された弁芯と、前記弁が当接される弁座とを有する逆止弁機構を備え、前記弁座が、前記蓋体の内面側から前記給水口を囲むように上方へ延びる、前記添加液に含まれる添加剤の前記液収容部への流入を防止するための流入障壁の内底面であって、前記液収容部に流入した前記添加液は送液チューブを介して吸引され、前記弁芯の下端部が前記突出部分に当接することによって、前記弁が前記弁座から上方へ離間して開弁することを特徴とする。

30

40

【発明の効果】

【0010】

本願の第1及び第2発明に係る内視鏡洗滌装置は、蓋体の内部には給水口を囲むように流入障壁が設けられており、逆止弁機構の弁座が流入障壁の開口端部又は内底面であることから、ボトル本体内の添加液に含まれる添加剤が蓋体の内面側に沈殿し、給水口から下方に位置する液収容部へ流入するのを防ぎ、液収容部から添加液を送液する送液チューブに目詰まりが生じるのを抑制することができる。

【図面の簡単な説明】

【0011】

図面は、本発明の特定の実施の形態を示し、発明の不可欠な構成ばかりでなく、選択的

50

及び好ましい実施の形態を含む。

- 【図 1】本発明に係る内視鏡洗滌装置の斜視図。
 【図 2】内視鏡洗滌装置の開扉状態における斜視図。
 【図 3】内視鏡洗滌装置の開扉状態における斜視図。
 【図 4】固定パネルを取り除いた、開扉状態における内視鏡洗滌装置の正面図。
 【図 5】固定ラックを取り除いた状態における、洗滌槽の上方域の平面図。
 【図 6】開扉状態において、洗滌槽内を上方から見た様子を示す図。
 【図 7】内視鏡を固定手段に固定した状態を示す図。
 【図 8】固定ラックの斜視図。
 【図 9】固定具（第 3 固定部）の拡大図。
 【図 10】固定具の分解斜視図。
 【図 11】固定具の保持部材の一部拡大図。
 【図 12】（a）固定具の第 1 保持スペースに内視鏡の挿入部を抱持させた状態における平面図。（b）図 12（a）に示した状態における、固定具の斜視図。
 【図 13】（a）固定具の第 2 保持スペースに内視鏡の挿入部を抱持させた状態における平面図。（b）図 13（a）に示した状態における、固定具の斜視図。
 【図 14】内視鏡洗滌装置内に配置された、扉体を駆動させるための機構を示した、内視鏡洗滌装置の側面図。
 【図 15】扉体の開扉操作をして、第 1 扉パネルが旋回した様子を示す図 14 と同様の図。
 【図 16】（a）第 4 扉パネルが上方へ移動した様子を示す図。（b）第 4 扉パネルの上方への移動が停止して、開扉した状態の様子を示す図。（c）扉体が閉扉を開始したときの様子を示す図。
 【図 17】（a）装置本体を仮想線で示した、開扉状態における扉体の斜視図。（b）図 17（a）の一点鎖線 X V I I（b）で囲んだ一部拡大図。
 【図 18】図 2 の一点鎖線 X V I I I で囲んだ領域の一部拡大図。
 【図 19】添加ボトルをボトル受け部に配置した状態を示す斜視図。
 【図 20】添加ボトルとボトル受け部とを分離した状態を示す斜視図。
 【図 21】（a）蓋体の内面側の平面図。（b）蓋体の外面側の平面図。
 【図 22】（a）添加ボトルを蓋体を下方に向けた状態でボトル受け部に配置して固定する前の断面図。（b）添加ボトルをボトル受け部に配置して固定した状態における断面図。
 【図 23】（a）他の実施例における図 22（a）と同様の図。（b）他の実施例における図 22（b）と同様の図。

【発明を実施するための形態】

【0012】

下記の実施の形態は、図 1 ~ 図 23 に示す内視鏡洗滌装置 1 に関し、発明の不可欠な構成ばかりでなく、選択的及び好ましい構成を含む。

【0013】

図 1 ~ 4 を参照すると、内視鏡洗滌装置 1 は、上下方向 Y、幅方向 X 及びそれらに直交する前後方向 Z を有し、前面 2 と、後面 3 と、上面 4 と、下面（底面）5、両側面 6、7 と、内視鏡 20 を洗滌するための洗滌槽 30 とを含む装置本体 10 と、前面 2 側に位置する洗滌槽 30 の開口部 31 a を開閉するための扉体 40 とを備える。扉体 40 は、閉扉状態において上方から下方へ順に位置する第 1 ~ 第 4 扉パネル 41 ~ 44 を有する。扉体 40 の最下に位置する第 4 扉パネル 44 の下方には、透明又は半透明の固定パネル 45 が位置する。装置本体 10 の下面 5 には、複数のキャスター 8 が取り付けられており、内視鏡洗滌装置 10 を病院の診察室等において自由に移動して所定の場所に設置することができる。

【0014】

< 装置本体 >

図 2, 3 を参照すると、装置本体 10 の洗滌槽 30 内には、内視鏡 20 を吊持した状態で着脱可能に固定するための固定ラック（固定手段）50 が配置される。装置本体 10 は、側面 6 側において上方から下方へ順に並び、開閉可能なカバー 11a に被覆された電源スイッチ 11、液晶タッチパネル 12、内部にガスフィルタを有する吸収缶 13a, 13b を収容するフィルタ収容部 13 及び添加ボトル 15 を収容するボトル収容部 14 をさらに備える。

【0015】

図 3 を参照すると、フィルタ収容部 13 には、スライド方式を採用しており、装置本体 10 から前方へスライドさせることによって、内部に収容された上下方向 Y に並び吸収缶（タンク用、洗滌槽用）13a, 13b を外部に露出させることができる。吸収缶 13a, 13b が露出した状態において、作業者は、フィルタ収容部 13 内に位置する送気確認口 13c から排出されるエアによって、フィルタ部が正常に機能していることを確認することができる。

10

【0016】

内視鏡洗滌装置 1（装置本体 10）は、洗滌槽 30 の開口部 31a が前面 2 側に位置する、いわゆる、縦型の洗滌装置であって、洗滌槽 30 の開口部 31a が上面に位置するいわゆる平置き型の洗滌装置に比べて幅方向 X 及び前後方向 Z が小さな面積を有する。具体的には、内視鏡洗滌装置 1 の上下方向の寸法 L1 は、1300 ~ 1600 mm であって、幅方向 X の寸法 W1 は、300 ~ 600 mm、前後方向 Z の寸法 W2 は 400 ~ 700 mm である。このように、内視鏡洗滌装置 1 は比較的コンパクトであることから、室内の比較的狭小なスペースにも配置することができる。また、内視鏡洗滌装置 1 の前後方向 Z の寸法 W2 は、600 mm 未満であることが好ましい。内視鏡洗滌装置を配置する一般的なシンクの奥行き寸法が 600 mm 程度であることから、前後方向 Z の寸法 W2 が 600 mm 未満であることによって、内視鏡洗滌装置 1 の一部がシンクから外にはみ出ることはない。

20

【0017】

図 4, 6 を参照すると、内視鏡 20 は、洗滌槽 30 内において固定ラック 50 によって吊持された状態で安定的に固定される。内視鏡 20 は、操作部（把持部）21 と、操作部 21 の基端部 21a 側において第 1 コード部（ユニバーサルコード）24 を介して連結されたコネクタ部 22 と、操作部 21 の先端部 21b 側において第 2 コード部 25 を介して連結された挿入部 23 とを有する。操作部 21 には、図示していないが、鉗子挿入口、吸引ボタン、送気・送水ボタン等が設けられている。内視鏡 20 は、この種の分野において広く一般的に使用されているものであって、基本的な機能・構成を有する限りにおいて、図示されている態様のほかに、公知の多様なデザインを有するものであってもよい。

30

【0018】

図 4 を参照すると、洗滌槽 30 は、装置本体 10 の前面 2 側に位置し、前面 2 において上下方向 Y へ延びる開口部 31a と、内視鏡 20 を配置するための配置面（底面壁）31 と、下方壁部 32 と、幅方向に互いに対向して上下方向へ延びる第 1 及び第 2 側壁部 33, 34 とを有する。また、洗滌槽 30（又は配置面 31）は、説明の便宜上、装置本体 10 の上面 4 側に位置する上方域 30A と、装置本体 10 の下面 5 側に位置する下方域 30B と、それらの間に位置する中間域 30C とに区分される。配置面 31 の中間域 30C と下方域 30B とには、内部に収容された円筒状の浄水フィルタを被覆するフィルターカバー 19 が配置されている。

40

【0019】

洗滌槽 30 の第 1 及び第 2 側壁部 33, 34 の内面及び配置面 31 には、固定ラック 50 に係止された内視鏡 20 を洗滌するための洗滌水を噴射する、複数の噴射ノズル 35a ~ 35h が配置される。噴射ノズル 35a ~ 35h から噴射される洗滌水には、一般的な水道水のほかに、食塩水を電気分解して得られる強アルカリ性電解水や強酸性電解水、水道水と各種薬剤との混合液等を使用することができる。また、水道水、強アルカリ性電解水及び強酸性電解水を適宜の順序で使用することもできる。洗滌後の洗滌水は、洗滌槽 3

50

0の下方壁部32に位置する排水口16から貯水タンク(図示せず)に集められた後に、洗滌槽30の外へ排出される。また、第1側壁部33の内面には、洗滌槽内に発生する塩素ガスを外部に排出するための吸気口18が位置する。

【0020】

噴射ノズル35a~35hは、洗滌槽30の上方域30A、中間域30C及び下方域30Bにそれぞれ配置されている。噴射ノズル35a~35hはそれぞれ所定の噴射ゾーンを有しており、固定ラック50に吊持された内視鏡20の全体に万遍なく洗滌水を噴射することができる。具体的には、上方域30Aに位置する噴射ノズル35a~35c及び中間域30Cに位置する噴射ノズル35d, 35eによって内視鏡20の操作部21、挿入部23及びコネクタ部22のそれぞれに洗滌水を噴射することができる。また、下方域30Bに位置する噴射ノズル35f, 35hによって第1及び第2コード部24, 25に洗滌水を噴射することができる。噴射ノズル35gは、後記のサイドスペース138内に位置し、サイドスペース138内の第1及び第2コード部24, 25に上方から洗滌水を噴射する。

10

【0021】

噴射ノズル35a~35hは、幅方向Xにおいて互いに対向するように位置し、それらの噴射領域の一部が互いに重なるように配置されている。したがって、例えば、噴射ノズル35a, 35c, 35e, 35gからなる第1群と噴射ノズル35b, 35d, 35f, 35hからなる第2群とを交互に噴射させることによって内視鏡20の全体に死角なしに噴射することができる。

20

【0022】

図3を参照すると、洗滌槽30の配置面31は、洗滌装置10が設置された設置面(床面)11に対して傾斜している。具体的には、設置面17と配置面31の仮想の延長線K1とのなす交角は、40~85度、好ましくは、70~80度である。かかる交角が、40度以下の場合には、作業員(操作者、例えば、看護師)が内視鏡20を固定ラック50に固定するために大きく前屈みにならなければならないので、体勢的に大きな負担となる。一方、かかる交角が85度を超える場合には、作業員の正面において配置面31がほぼ垂直に起立することになるので、内視鏡20を配置面31に配置し難くなるおそれがある。また、配置面31が、設置面17に対して好ましくは交角70~80度程度に傾斜していることによって、洗滌槽30内の内視鏡20が固定ラック50に吊持された状態において配置面31に倒伏した状態となる。配置面31が倒伏した状態で吊持されることから、内視鏡20がその自重によって下方へ落下するのを抑制することができる。

30

【0023】

図5及び図6を参照すると、固定ラック50を取り除いた状態において、洗滌槽30の上方域30Aの配置面31には、固定ラック50に内視鏡20を所定の位置に固定するのを誘導するためのガイド溝120が形成されている。ガイド溝120は、内視鏡20の操作部21に対応した形状を有する第1溝121と、コネクタ部22に対応した形状を有する第2溝122とを有する。

【0024】

ガイド溝120は、0.5~1.5mm程度の深さを有する。配置面31にガイド溝120が形成されていることによって、製品を初めて使用する作業員は、製品説明書等を確認しなくても迷うことなく、ガイド溝120に従って操作部21とコネクタ部22を宛がって内視鏡20を固定ラック50に固定することができる。なお、内視鏡20の挿入部23に対応したガイド溝120は形成されていないが、挿入部23を固定する後記の第3固定部(固定具)60は、細棒状の部材を着脱可能に保持するための、いわゆるプッシュキヤッチ方式による着脱機構を有することから、作業員は、ガイド溝等がなくても迷うことなく細棒状の挿入部23を前方から第3固定部に押し当てて固定することができる。なお、ガイド溝120は、作業員に内視鏡20の配置位置をガイドできる限りにおいて、溝状ではなく、配置面31から突出する凸部であってもよい。

40

【0025】

50

配置面 3 1 の上方域 3 0 A 側には、段差部分 3 6 と、段差部分 3 6 から上方へ延びる上方壁部分 3 7 とを有する。上方壁部分 3 7 には、側面 7 側から側面 6 側へ向かって順に、採水口 1 3 0、カセット 1 3 1 が幅方向 X へ並んで位置する。採水口 1 3 0 は、装置本体 1 0 で生成された電解水を採水するための開口であって、採水口 1 3 0 の下方には、採水された電解水が収容されるカップ 1 3 7 が配置されている。カセット 1 3 1 は、洗滌水や洗滌用ブラシ等の洗滌手段をアダプタ 1 5 0 を介して内視鏡 2 0 の操作部 2 1 に送り出すためのフレキシブルな第 1 接続チューブ 1 4 1 が連結される送水・ブラシ挿通用の管路口金 1 3 1 a を有する。カセット 1 3 1 の側面 6 側には、洗浄槽 3 0 貫通して第 2 接続チューブ 1 4 2 のカプラを止めるためのカップリング 1 3 2 a が位置している。

【 0 0 2 6 】

図 4, 5 を参照すると、固定ラック 5 0 に吊持された状態において、内視鏡 2 0 の操作部 2 1 は、上方域 3 0 A において上下方向 Y 及び幅方向 X に対して斜めに位置し、送気・送水用ボタン及び吸引ボタンがセットされる平坦な操作盤面が段差部分 3 6 の上方に位置するカセット 1 3 1 及びカップリング 1 3 2 a と対向するように配置される。したがって、カセット 1 3 1 の管路口金 1 3 1 a 及びカップリング 1 3 2 a から延びる第 1 及び第 2 接続チューブ 1 4 1, 1 4 2 が連結されるアダプタ 1 5 0 を操作部 2 1 の操作盤面に容易に装着することができる。

【 0 0 2 7 】

カップリング 1 3 2 a の下方には、操作部 2 1 の先端部 2 1 b 側に洗滌水やエアーを送り出すための第 3 接続チューブ 1 4 3 が連結される送水・送気口 1 3 3 が位置する。第 3 接続チューブ 1 4 3 は、アダプタ 1 5 1 を介して操作部 2 1 に連結される。さらに、送水・送気口 1 3 3 の下方には、オプションとして、内視鏡 2 0 の副送水チャンネルに洗滌水を送り出すための副送水用チューブ（第 4 チューブ）が連結される送水口 1 3 4 と、洗滌後に内視鏡 2 0 内に残留した洗滌水を取り除くためのエアーを送り出す送気口 1 3 5 とが位置する。また、第 1 溝 1 2 1 の下方には、洗滌ブラシを洗滌するためのブラシ挿入口 1 3 6 が位置している。

【 0 0 2 8 】

ガイド溝 1 2 0 の第 2 溝 1 2 2 は、前方へ隆起した隆起部分 1 3 9 に位置しており、噴射ノズル 3 5 c は隆起部分 1 3 9 の側方部分に位置して第 2 側壁部 3 4 に向かって洗滌水を噴射する。このように、配置面 3 1 に隆起部分 1 3 9 が位置することによって、例えば、噴射ノズル 3 5 b, 3 5 a から噴射された洗滌水が隆起部分 1 3 9 に当たって分散し、それらの噴射域を超えてさらに広範囲に洗滌水を内視鏡 2 0 に間接的に噴き付けることができる。隆起部分 1 3 9 は、上下方向 Y に対して斜めに延びる凹曲部分 1 3 9 a を有する。凹曲部分 1 3 9 a には、固定ラック 5 0 に固定された内視鏡 2 0 の操作部 2 1 の先端部 2 1 b が位置する。配置面 3 1 に前方へ突出した隆起部分 1 3 9 が位置することによって、洗滌水が隆起部分 1 3 9 をつたって下方へ誘導されるといえる。

【 0 0 2 9 】

段差部分 3 6 の前端縁側には、固定ラック 5 0 を係止するための係止部 3 8 が位置する。係止部 3 8 は、段差部分 3 6 から前方へ離間し、かつ、上方へ延びる複数の係止片から形成されており、係止片間には幅方向 X へ離間して並ぶ複数の切欠 3 8 a, 3 8 b, 3 8 c が位置する。固定ラック 5 0 は、コ字状の上端フレーム 5 0 a を切欠 3 8 a, 3 8 c に引っ掛けるように係止させることによって、洗浄槽 3 0 内において吊持される。作業者は、比較的幅広の切欠 3 8 b に指を挿し入れて上端フレーム 5 0 a を上方へ持ち上げることによって、固定ラック 5 0 を装置本体 1 0 から容易に取り外すことができる。

【 0 0 3 0 】

固定ラック 5 0 は、装置本体 1 0 とは別体であって、段差部分 3 6 に引っ掛けるように配置することから、その配置作業を容易に行うことができる。また、固定ラック 5 0 が装置本体 1 0 と一体に形成されたものではないから、固定ラック 5 0 のみを取り出して交換、修理することが可能である。さらに、洗滌する内視鏡 2 0 の大きさや形状に合わせて、図示例とは異なるデザインを有する固定ラック 5 0 を適宜自由に選択して使用することが

10

20

30

40

50

できる。

【0031】

装置本体10は、第1側壁部33の内部に位置するサイドスペース(アンダーカット部分)138を有する。サイドスペース138は、第1側壁部33の後方側において形成された空間であって、サイド開口縁部138aによって画成されたサイド開口を介して洗滌槽30と連通している。サイドスペース138が形成されることによって、開扉してサイド開口縁部138aから露出される部分からさらに洗滌槽30の収容容積を大きくすることができる。

【0032】

内視鏡20が固定ラック50に吊持された状態において、内視鏡20の第1及び第2コード部24, 25の一部は、サイドスペース138内に位置している。洗滌槽30の収容容積が小さい場合には、第1及び第2コード部24, 25の一部が第1側壁部33に接触して無理に折れ曲げられて破損の原因となるおそれがあるが、サイドスペース138が形成されて内視鏡20の配置スペースが増大されることによって、第1及び第2コード部24, 25の一部が第1側壁部33に接触して無理に折り曲げられることはない。また、サイドスペース138内部の上方には、第1及び第2コード部24, 25を洗滌するための噴射ノズル35gが設けられているので、サイドスペース138内に位置する第1及び第2コード部24, 25についても洗滌液を直接噴射して洗滌することができる。

10

【0033】

また、内視鏡20の第1及び第2コード部24, 25の付け根に位置する折れ止め部は、第1側壁部33のサイド開口縁部138aと対向して位置する。サイド開口縁部138aは断面曲状を有するとともに、前方側に位置する角部138bが面取りされていることから、第1及び第2コード部24, 25の折れ止め部が角部138bに接触した場合であっても、折れ止め部が破損するのを抑制することができる。

20

【0034】

図4を参照すると、例えば、洗滌槽30の両側壁部33, 34間の幅方向Xにおける離間寸法(洗滌槽30の幅寸法)W4が250~350mmである場合において、サイドスペース138の幅方向Xの寸法W5は80~180mmであることが好ましい。かかる場合には、第1及び第2コード部24, 25をそれぞれ内径330~530mmの弧を描くようになだらかに折り曲げた状態で吊持させることができる。一方、内視鏡20の全長が比較的30小さい場合には、第1及び第2側壁部33, 34間に位置する洗滌槽30内において、第1及び第2コード部24, 25がU字状に垂下した状態で配置される。

30

【0035】

装置本体10は、洗滌・消毒に使用する電解水を生成する工程のほかに、内視鏡20の外部と内部とを洗滌する工程、消毒する工程、すすぎ工程及び送気工程を備える。各工程について簡潔に述べると、まず、固定ラック50に内視鏡20をセットした後に、操作部21及びコネクタ部22にアダプタ150, 151を介して第1~第3接続チューブ141~143を装着させる。洗滌工程においては、噴射ノズル35a~35hから水道水又は電解水を噴射させて内視鏡20の外面を洗滌とともに、各接続チューブ141~143から水道水、強アルカリ性電解水を内視鏡20内部の各チャンネルに送水しながら洗滌ブラシによる自動ブラッシングを開始する。

40

【0036】

次に、消毒工程として、噴射ノズル35a~35hから消毒液を噴射するとともに、各接続チューブ141~143から強酸性電解水が送液されて内視鏡20内の各チャンネルが消毒される。次に、すすぎ工程において、噴射ノズル35a~35h及び各接続チューブ141~143から水道水が噴射、送液されることによって消毒液が洗い流されて、最後に、送気工程において内視鏡20内部にエアーを吹き付けることによって水分が飛ばされて内部の水が押し出される。

【0037】

なお、装置本体10において生成される強酸性電解水は、血液や汚物等の有機物の存在

50

の影響を受けて殺菌効果が十分に発揮されないおそれがあるが、カセット131による自動ブラッシング機能及び強アルカリ性電解水を活用することによって、かかる殺菌効果の低下に対応しており、胃粘膜に含まれるヘリコバクターピロリ菌、血液に含まれる肝炎ウイルス、大腸菌に存在する嫌気性芽胞菌等の数多くの細菌やウイルスに対して抗菌・抗ウイルス効果を発揮することができる。

【0038】

また、強酸性電解水及び強アルカリ性電解水は、添加ボトル15に充填された添加剤（食塩）と水（水道水、精製水）とから構成された添加液から生成することができるので、従来の高価な薬剤を使用して洗滌消毒する場合に比して低コストで十分な殺菌効果を発揮しうるといえる。

【0039】

洗滌ブラシは、カセット131に駆動されて内視鏡20内の各チャネルを進退出可能に移動するものであって、装置本体10内のコンピュータ制御部に搭載されたプログラムによって自動ブラッシングが制御され、確實かつ均一な洗滌・消毒作業を行うことができる。洗滌ブラシの進退出運動は、短い上部消化管内視鏡（内径2.0～3.7mm）を洗滌・消毒するモードと、長い大腸用内視鏡を洗滌・消毒するモードとに応じて制御されている。

【0040】

図示していないが、洗滌槽30内には、洗滌槽30内の洗滌水の水量を検知して、排水エラーを検知するためのフロートスイッチが配置されている。噴射ノズル35a～35hから洗滌水が噴射される際に、フロートスイッチが誤作動することを防止するために、フロートスイッチカバーを設けることが好ましい。

【0041】

< 固定ラック >

図5～8を参照すると、固定ラック50は、プラスチック製又は金属製の線材から形成されたフレーム状であって、幅方向Xへ延びる上下端フレーム50a, 50bと、上下端フレーム50a, 50b間において上下方向Yへ延びる第1及び第2サイドフレーム50c, 50dと、第1及び第2サイドフレーム50c, 50d間において上下端フレーム50a, 50bに対して傾斜して延びる横断フレーム50eとを有する。上端フレーム50aは、第1及び第2サイドフレーム50c, 50dの上端から後方へ屈曲して延びている。

【0042】

第1サイドフレーム50cは、上端フレーム50aが後方へ屈曲する部分から下方へ直線状に延びて屈曲部分53aにおいて前方へ突出して下方へ直線状に延び、屈曲部分53bにおいて後方へ屈曲する。さらに、屈曲部分53bから幅方向Xの外側へ延びた後に下方へ直線状に延びている。第1サイドフレーム50cの屈曲部分53a, 53bによって形成された前方へコ字状に突出した部分には、配置面31の隆起部分139が位置する。

【0043】

固定ラック50は、内視鏡の操作部21が着脱可能に配置される第1固定部51と、コネクタ部22が着脱可能に配置される第2固定部52と、挿入部23が着脱可能に配置される第3固定部（固定具）60とを有する。

【0044】

固定ラック50の第1固定部51は、横断フレーム50eから形成されており、第2サイドフレーム50dから前方へ突出する線材をコ字状に折り曲げて形成されたフック部分（落下防止機構）51aと、フック部分51aの下方において第1サイドフレーム50c側に位置し、前方へコ字状に突出した支持部分51bとを有する。

【0045】

固定ラック50の第2固定部52は、第1サイドフレーム50cの下端から前方へ湾曲状に突出する係止部52aと、互いに幅方向Xへ斜めに対向して位置する一対の挟持部分52b, 52cとを有する。

10

20

30

40

50

【0046】

固定ラック50の固定具60は、内視鏡20の挿入部23を着脱可能に固定するためのプッシュキャッチ方式の固定手段であって、第2サイドフレーム50dの下側に取り付けられた、前方へ二股状に突出する金属製又は硬質合成樹脂製の支持部材61と、支持部材61に軸ピン62を介して取り付けられた弾性の保持部材63とを有する。

【0047】

保持部材63は、軸ピン62を介して回転可能に支持された一对のアーム部64, 65と、アーム部64, 65間を横断するように位置するベルト部66と、アーム部64の前面とベルト部66の前面とによって画成された保持面67とを有する。保持面67は、その長さ方向へ間隔を空けて位置する複数の突起68を有する。支持部材61は、第2サイドフレーム50dと下端フレーム50bとの交差部分に所要の接合強度を有するように接着又は溶接によって接合されている。

10

【0048】

固定具60においては、細棒状の挿入部23をベルト部66の中央部に押し当てることによって、一对のアーム部64, 65がそれらの前面どうしが互いに対向するように中心へ向かって回転してベルト部66が弾性変形され、挿入部23がベルト部66に抱持された状態となる。固定具60の詳細な構成については、後述する。

【0049】

作業者が、洗滌槽30内にセットするために内視鏡20を把持する場合には、例えば、右手で操作部21の先端とコネクタ部22とを把持するとともに、左手で第1及び第2コード部24, 25を束ねて互いに重ね合わせた状態で把持する。また、他の内視鏡20を把持する態様としては、右手で操作部21とコネクタ部22とを把持するとともに、第1及び第2コード部24, 25を垂下した状態で左手で挿入部23を把持する。いずれの態様においても、作業者は、右手(一方の手)で操作部21とコネクタ部22とを一緒に把持することが必要になる。

20

【0050】

作業者が、内視鏡洗滌装置10の正面に立って内視鏡20を固定ラック50に配置するときには、まず、右手でコネクタ部22とともに把持した操作部21を配置面31に対して斜めになるように第1固定部51に宛がって、操作部21の基端部21aをフック部分51aに係止させるとともに、先端部21bを支持部分51b上に配置させる。このように、右手で操作部21とコネクタ部22との両方を把持している状態を維持したままで、操作部21を第1固定部51に押し当てるだけで第1固定部51に配置することができるので、操作部21を配置する際にコネクタ部22を落下させてしまうおそれはない。

30

【0051】

操作部21は、第1固定部51において基端部21aがフック部分51aに係止された状態で斜めに位置していることによって、その自重によって基端部21aをフック部分51aにさらに安定的に係止させることができる。また、フック部分51aは前方へコ字状に突出した形状を有することから、操作部21が前方へ落下するのを防止することができる。

40

【0052】

第1固定部51がフック部分51aのみの場合には、操作部21全体が下方へ垂れ下がってしまい、先端部21bが下方の第2固定部52にコネクタ部22を配置するときに干渉するおそれがある。本実施態形態においては、操作部21を第1固定部51のフック部分51aと支持部分51bとの2点で支持することによって、下方へ位置することはなく、第2固定部52にコネクタ部22を配置するときに干渉するおそれはない。なお、操作部21をその自重を利用して着脱可能に固定できる限りにおいて、第1固定部51のフック部分51a及び支持部分51bの形状は、図示例と異なるものであってもよい。

【0053】

操作部21を第1固定部51に固定した後に、作業者は、右手で把持したままのコネクタ部22を第1固定部51の下方に位置する第2固定部52に宛がうようにして配置する

50

。具体的には、コネクタ部 2 2 を第 1 固定部 5 1 に配置された操作部 2 1 と並行するように斜めに把持した状態で第 2 固定部 5 2 に宛がって、コネクタ部 2 2 の接続部分 2 2 a をフック状の係止部 5 2 a に押し当てる。それによって、接続部分 2 2 a が係止部 5 2 a に下方から支持される。係止部 5 2 a の先端は曲状であるから、コネクタ部 2 2 が先端に接触しても傷付くことはない。

【 0 0 5 4 】

接続部分 2 2 a が係止部 5 2 a に係止されると同時に、コネクタ部 2 2 の基端部分 2 2 b が一对の挟持部分 5 2 b , 5 2 c 間に挿入されるように押し当てられる。それによって、基端部分 2 2 b が一对の挟持部分 5 2 b , 5 2 c 間の隙間にはめ込まれて、上方側及び下方側から支持された状態となる。さらに具体的には、係止部 5 2 a に係止されたコネクタ部 2 2 がその自重によって側面 6 側へ下がろうとするのを接続部分 2 2 a が挟持部分 5 2 b , 5 2 c に当接し、かつ、基端部分 2 2 b が挟持部分 5 2 b , 5 2 c 間に嵌め入れられることによって阻止される。

10

【 0 0 5 5 】

このように、第 2 固定部 5 2 においては、コネクタ部 2 2 が係止部 5 2 a と挟持部分 5 2 b , 5 2 c とによって上方側及び下方側から支持され、かつ、挟持された状態で安定して固定される。コネクタ部 2 2 は、接続部分 2 2 a 及び基端部分 2 2 b がそれぞれ係止部 5 2 a と挟持部分 5 2 b , 5 2 c とにワンタッチで安定的に係止されることから、固定ラック 5 0 又は装置本体 1 0 が強い外部衝撃を受けても、固定具 6 0 による固定が解除されてコネクタ部 2 2 が下方又は前方へ落下するおそれはない。

20

【 0 0 5 6 】

作業者は、右手で操作部 2 1 とコネクタ部 2 2 とを把持した状態で、第 1 固定部 5 1 に操作部 2 1 をワンタッチで固定した後に、持ち手を替えることなく、そのまま下方に位置する第 2 固定部 5 2 にコネクタ部 2 2 を操作部 2 1 と並行した位置で固定することができるので、片手のみでスムーズに配置操作を行うことができる。

【 0 0 5 7 】

コネクタ部 2 2 を第 2 固定部 5 2 に固定した後に、作業者は、左手に把持した挿入部 2 3 を上下方向 Y へ延在させた状態で第 3 固定部 6 0 の保持面 6 7 の中央部分、すなわち、ベルト部 6 6 の中央部に前面に向かって押し当てることによって、アーム部 6 4 , 6 5 の前面どうしが互いに対向するようにアーム部 6 4 , 6 5 が回転して挿入部 2 3 が保持面 6 7 に抱持される。

30

【 0 0 5 8 】

以上のとおり、作業者は、内視鏡 2 0 の操作部 2 1、コネクタ部 2 2 及び挿入部 2 3 をそれぞれ第 1 ~ 第 3 固定部 5 1 , 5 2 , 6 0 にワンタッチで固定ラック 5 0 に着脱可能に固定することができ、内視鏡 2 0 のクイックセットが可能である。また、第 1 及び第 2 コード部 2 4 , 2 5 を垂下した状態で固定することができるので、平置きされた固定ラックに各コードを巻き付けるように配置する従来の平置き式の内視鏡洗滌装置に比べて、内視鏡 2 0 を洗滌槽 3 0 内に簡易かつスムーズに配置することができる。また、内視鏡 2 0 を配置面 3 1 に吊持した状態で第 1 ~ 第 3 固定部 5 1 , 5 2 , 6 0 を介して主要な構成部分 2 1 , 2 2 , 2 3 を三点で支持することによって、各構成部分 2 1 , 2 2 , 2 3 のいずれか 1 つ又は 2 つのみを支持する場合に比べてより安定して固定することができる。

40

【 0 0 5 9 】

図 8 を参照すると、第 1 固定部 5 1 のフック部分 5 1 a のコ字状に屈曲した部位の幅寸法 L 3 は、15 ~ 25 mm である。幅寸法 L 3 が、15 mm 以上であることによって、操作部 2 1 の基端部 2 1 a を安定して保持して、前方へ落下するのを防止することができる。また、横断フレーム 5 0 e のうちの、フック部分 5 1 a と支持部分 5 1 b とをつなぐ部分の長さ寸法 L 4 は、80 ~ 120 mm である。長さ寸法 L 4 が、80 mm 以上であることによって、作業者は、前方に突出したフック部分 5 1 a と支持部分 5 1 b とに触れることなく、それらの間に手を入れて内視鏡 2 0 の操作部 2 1 を配置したり取り外したりすることができる。

50

【 0 0 6 0 】

固定ラック 5 0 は、1 本の線材を屈曲して形成されたものであり、屈曲部分はすべて曲状であって先鋭状（ピン状）を有する部分がない。したがって、内視鏡 2 0 を固定ラック 5 0 に配置する際に、その一部が引っ掛かってしまったり、第 1 及び第 2 コード部 2 4 , 2 5 一部が接触しても破損するおそれはない。

【 0 0 6 1 】

固定ラック 5 0 は、金属製の線材を合成樹脂で被膜して形成することが好ましく、例えば、ステンレス製の線材（線径 4 . 0 mm）をポリエチレン樹脂によって被膜処理したものを好適に用いることができる。線材として、鉄製ではなくステンレス製を使用することによって防錆性に優れ、また、合成樹脂で被膜処理することによって、固定ラック 5 0 に内視鏡 2 0 の第 1 及び第 2 コード部 2 4 , 2 5 が接触しても破損するのを抑制することができる。また、例えば、作業者が、第 1 固定部 5 1 に操作部 2 1 を上方から落下させるようにして雑な配置操作を行う場合には、第 1 固定部 5 1 には操作部 2 1 を受け止めたときに強い衝撃が与えられるが、固定ラック 5 0 はかかる衝撃に耐えうるものであって、例えば、質量 8 0 0 g の操作部 2 1 を第 1 固定部 5 1 の 4 0 mm 上方から落下させたときに受ける衝撃（1 2 0 N）に耐えうる強度を有する。

10

【 0 0 6 2 】

本実施形態において、固定ラック 5 0 は、連続する 1 つの線材から形成されているが、複数の線材を公知の接着又は溶着手段によって接合して形成してもよい。また、複数の線材を使用する場合には、各部分に求められる引張強度等を考慮して、材料、織度等の性質が互い異なるものを使用してもよい。さらに、固定ラック 5 0 の第 1 ~ 第 3 固定部 5 1 , 5 2 , 6 0 の形状は、内視鏡 2 0 の形状に合わせて適宜変更することができる。

20

【 0 0 6 3 】

< 第 3 固定部（固定具） >

図 9 は、第 3 固定部 6 0 の拡大図、図 1 0 は、第 3 固定部 6 0 の分解斜視図、図 1 1 は、第 3 固定部 6 0 の保持部材 6 3 の一部拡大図、図 1 2（a）は、固定具の第 1 保持スペース S 1 に内視鏡 2 0 の挿入部 2 3 を抱持させた状態における平面図、図 1 2（b）は、図 1 2（a）に示した態様における、第 3 固定部 6 0 の斜視図、図 1 3（a）は、第 3 固定部 6 0 の第 2 保持スペース S 1 に内視鏡 2 0 の挿入部 2 3 を抱持させた状態における平面図。図 1 3（b）は、図 1 3（a）に示した態様における、第 3 固定部 6 0 の斜視図である。以下において、図 9 ~ 図 1 3 を参照して、第 3 固定部 6 0 の構成について詳細に説明する。

30

【 0 0 6 4 】

第 3 固定部 6 0 の支持部材 6 1 は、金属製又は硬質プラスチック製の薄板であって、平面視において前方へ凹となる中間部分 7 1 と、中間部分 7 1 の両端に位置して幅方向 X において互いに対向する両端部分 7 2 , 7 3 とを有する。中間部分 7 1 は、幅方向 X へ延びる中央部分 7 1 a と、中央部分 7 1 a の両側から前方へ斜めに延びる両側部分 7 1 b , 7 1 c とを有する。両端部分 7 2 , 7 3 は、それぞれ、支持部材 6 1 から屈曲して前方へ延びる側壁 7 2 c , 7 3 c と、上下方向 Y において互いに対向する上下壁 7 2 a , 7 2 b , 7 3 a , 7 3 b を有する。両端部分 7 2 , 7 3 の上壁 7 2 a , 7 3 a と下壁 7 2 b , 7 3 b とは、上下方向 Y において対向する透孔 7 4 a , 7 4 b , 7 5 a , 7 5 b を有する。

40

【 0 0 6 5 】

保持部材 6 3 は、一对のアーム部 6 4 , 6 5 と、一对のアーム部 6 4 , 6 5 と連結されて幅方向 X へ湾曲して延びるベルト部 6 6 とを有する。アーム部 6 4 , 6 5 は、ベルト部 6 6 から後方へ延びる基端部分 6 4 A , 6 5 A と、凸曲状の先端部分 6 4 B , 6 5 B とを有する。アーム部 6 4 , 6 5 は、基端部分 6 4 A , 6 5 A から先端部分 6 4 B , 6 5 B へむかって次第に幅狭となっており、基端部分 6 4 A , 6 5 A に位置してそれを厚さ方向（上下方向 Y）へ貫通する複数の透孔 7 8 と、先端部分 6 4 B , 6 5 B に位置してそれを上下方向 Y へ貫通するピン挿通孔 7 9 とを有する。

【 0 0 6 6 】

50

図10及び図11を参照すると、ベルト部66は、可撓性を有する材料、例えば、軟質合成樹脂又は合成ゴム、天然ゴム等の弾性材料から形成されており、両端縁66a、66bと、両端縁66a、66b間においてその長さ方向へ延びる両側縁(上下側縁)66c、66dと、帯状に延びる基部80と、基部80から前方へ突出する、基部80の長さ方向へ所定間隔を空けて配置された複数の突起68とを有する。

【0067】

ベルト部66(又は保持部材63)は、保持面67の幅方向の寸法を2等分する中心軸Pと、中心軸Pから幅方向Xの内側に位置する第1区域181と、中心軸Pから幅方向Xの外側に位置する第2区域182とに区分されている。本実施形態においては、保持部材63は中心軸Pに関して対称の形状を有しているが、本発明に係る技術的効果を奏する限りにおいて、中心軸Pに関して非対称の形状を有していてもよい。

10

【0068】

保持部材63のアーム部64、65は、支持部材61の両端部分72、73の上下壁72a、72b、73a、73b間のスペースに前方から挿入されており、保持部材63は、上下壁72a、72b、73a、73bの透孔74a、74b、75a、75bとアーム部64、65のピン挿通孔79とを貫通する軸ピン62をカシメ止め又は圧入することによって支持部材61と連結されている。保持部材63は、支持部材61に軸ピン62を介して連結された状態において、アーム部64、65の前面が互いに対向するように僅かに中心軸Pへ向かって曲げられており、ベルト部66は全体として湾曲した形状を有する。

20

【0069】

第3固定部60の支持部材61は、固定ラック50の本体部に溶接によって接合されており、合成樹脂(例えば、ポリエチレン樹脂)で被膜処理されたステンレス製の板金から形成されている。また、軸ピン62は、金属製でもよいが、合成樹脂(例えば、ポリプロピレン樹脂)製であることが好ましい。軸ピン62が合成樹脂製である場合においては、女性の作業者であっても上下壁72a、72b、73a、73bの透孔74a、74b、75a、75bとアーム部64、65のピン挿通孔79とに軸ピン62を貫通させて圧入できる程度の柔軟性を有することが好ましい。また、保持部材63は、フッ素ゴムやシリコン樹脂等の軟質弾性材料から形成することができるが、耐摩耗性を考慮して、シリコン樹脂から形成することが好ましい。このように、固定具60の外面全体は、全体として合成樹脂から形成されることによって、固定具60に内視鏡20の一部が接触して破損するのを抑制することができる。

30

【0070】

図11を参照すると、ベルト部66の複数の突起68は、中心軸Pに関して対称に形成されており、第1及び第2区域181、182には、それぞれ、中心軸Pから両端縁66a、66bへ向かって並ぶ5つの突起68a、68b、68c、68d、68eが位置している。突起68は、基部80から延びる基端部と、基端部から先尖状に延びる先端部とを有する。

【0071】

ベルト部66の長さ寸法W6は、使用される内視鏡20の大きさによって適宜変更可能であるが、例えば、その長さ寸法W6が60~70mmの場合において、突起68a、68b、68c間の離間寸法R1、R2は0.5~2.0mmであり、最外に位置する突起68eとそれに隣接する突起68dとの離間寸法R3は、離間寸法R1、R2よりも大きく、2.1~4.0mmである。また、中心軸Pを介して対向する第1区域181の最内に位置する突起68aと第2区域182の最内に位置する突起68aとにおける離間寸法R4は、7.0~10.0mmである。したがって、離間寸法R4は、突起68d、68e間の離間寸法R3、突起68b、68c間の離間寸法R2よりも大きくなっている。

40

【0072】

各突起68a~68eの高さ寸法についていえば、第1及び第2区域181、182において、最内に位置する突起68aの高さ寸法が他の突起68b~68eの高さ寸法より

50

も大きくなっている。また、最外に位置する突起 68 e の内側に隣接する突起 68 d の高さ寸法が、他の突起 68 a ~ 68 c , 68 e の高さ寸法よりも小さくなっている。ここで、突起 68 a ~ 68 e の高さ寸法とは、基端部分の根元部分から先端部の頂点までの離間寸法を意味し、例えば、拡大図を参照すると、突起 68 e の基端部分 84 b の根元部分（基部 80 と接する部分）から先端部 84 の頂点 84 a までの高さ寸法 H 1 を意味する。

【 0 0 7 3 】

図 1 2 (a) , (b) を参照すると、内視鏡 20 の挿入部 23 を保持面 67 の中央部分に押し当てることによってアーム部 64 , 65 が軸ピン 62 の中心に位置する軸線 T 1 , T 2 周りに幅方向 X の内側へ旋回する。アーム部 64 , 65 が旋回することによって、基端部分 64 A の前面と基端部分 65 A の前面とが互いに対向してベルト部 66 が挿入部 23 を抱持した状態のまま後方へ凸曲するように変形する。

10

【 0 0 7 4 】

内視鏡 20 の挿入部 23 は、外周を囲む保持面 67 によって画成された保持スペース（第 1 保持スペース）S 1 内において複数の突起 68 a ~ 68 e の先端に当接された状態で包持される。

【 0 0 7 5 】

図 1 2 (a) を参照すると、挿入部 23 の線径は 9 . 0 ~ 14 . 2 mm であって、挿入部 23 の外径寸法がその外周を囲む複数の突起 68 a ~ 68 e によって形成された保持スペース S 1 の内径寸法よりも大きいことから、突起 68 a ~ 68 e のうちの突起 68 c , 68 d は挿入部 23 に当接して座屈変形されている。挿入部 23 の周方向において対向して位置する第 1 区域 181 の突起 68 c , 68 d と第 2 区域 182 の突起 68 c , 68 d とが座屈変形し、挿入部 23 へ向かってその弾性復元力が作用されることによって、挿入部 23 は保持面 67 において安定して包持される。ベルト部 66 及び突起 68 a ~ 68 e は弾性変形可能であるから、挿入部 23 の断面形状が楕円状、三角形状、矩形状であっても安定して保持することができる。

20

【 0 0 7 6 】

このように、保持スペース S 1 を画成する突起 68 c , 68 d が挿入部 23 に当接して座屈変形するためには、突起 68 c , 68 d が所要の高さ寸法 H 1 を有していることが必要であって、高さ寸法 H 1 は少なくとも 4 . 0 cm 以上、好ましくは、4 . 0 ~ 6 . 0 cm である。また、挿入部 23 を保持面 67 に押し当てたときに突起 68 c , 68 d が基端部分 84 b から後方へ折れ曲がるように弾性変形し、前方へ向かって挿入部 23 を押し出すようにその弾性復元力を作用させることを防止するためには、突起 68 の基端部分 84 b が所定の幅寸法 W 7 が少なくとも 1 . 5 cm 以上であって、1 . 5 ~ 2 . 2 cm であることが好ましい（図 1 1 を参照）。

30

【 0 0 7 7 】

第 3 固定部 60 から挿入部 23 を取り外す場合には、挿入部 23 を摘持してそのまま前方へ引っ張ることによって、アーム部 64 , 65 が軸線 T 1 , T 2 周りにそれらが互いに離間するように回転して、ベルト部 66 が挿入部 23 を包持する前の状態に復帰する。

【 0 0 7 8 】

図 1 3 (a) を参照すると、内視鏡 20 の挿入部 23 の線径が 4 . 9 ~ 9 . 0 mm であって比較的小さい場合には、挿入部 23 は保持面 67 の中央に位置する離間部分 77 内に位置した状態で抱持される。すなわち、第 1 及び第 2 区域 181 , 182 の最も内側に位置する突起 68 a , 68 a 間に形成された保持スペース（第 2 保持スペース）S 2 に突起 68 a , 68 a に挟持されるように保持される。

40

【 0 0 7 9 】

このように、第 3 固定部 60 は、プッシュキャッチ方式の着脱機構を有することから、片手で挿入部 23 のクイックセットを行うことができるとともに、挿入部 23 の線径の大きさに合わせて複数の保持スペース S 1 , S 2 を有することから、大小様々な形状を有する挿入部 23 を安定して保持することができる。

【 0 0 8 0 】

50

< 扉体 >

図 1 4 は、装置本体 1 0 内に配置された、扉体 4 0 を駆動させるための機構を示した、本体 1 0 の側面図、図 1 5 は、扉体 4 0 の開扉操作をして、第 1 扉パネル 4 1 が旋回した様子を示す図 1 4 と同様の図、図 1 6 (a) は、第 4 扉パネル 4 4 が上方へ移動した様子を示す図、図 1 6 (b) は、第 4 扉パネル 4 4 の上方への移動が停止して、開扉した状態の様子を示す図、図 1 6 (c) は、扉体 4 0 が閉扉を開始した様子を示す図、図 1 7 (a) は、開扉状態における扉体 4 0 の斜視図、図 1 7 (b) は、図 1 7 (a) の一点鎖線 X V I I で囲んだ一部拡大図、図 1 8 は、図 2 の一点鎖線 X V I I I で囲んだ領域の一部拡大図である。図 1 4 ~ 図 1 8 を参照して、扉体 4 0 の詳細な構成について、以下に説明する。

10

【 0 0 8 1 】

図 1 4 , 図 1 5 を参照すると、扉体 4 0 は、折り畳み式であって、上面側に位置して幅方向 X へ延びる回転軸 9 1 と、幅方向 X において対向する一対のヒンジ部 9 2 A ~ 9 2 C を介して互いに旋回可能に連結された複数の扉パネル 4 1 ~ 4 4 とを有する。洗滌槽 3 0 の両側壁部 3 3 , 3 4 の内面側には、扉体 4 0 を構成する複数の扉パネル 4 1 ~ 4 4 を上下方向 Y へ移動させるための、下方壁部 3 2 から上面 4 側まで上下方向 Y へ連続して延びる金属製のガイドレール 9 0 が配置されている (図 2 , 図 6 参照) 。ガイドレール 9 0 は、装置本体 1 0 の両側壁部 3 3 , 3 4 の内面側において段差部分 3 6 近傍からなだらかに下り勾配に延びている。回転軸 9 1 は、所要の強度を有する金属棒であって、例えば、最大せん断応力が $20 \sim 30 \text{ N/mm}^2$ であって、曲げ応力が $25 \sim 35 \text{ N/mm}^2$ の強度を有する。

20

【 0 0 8 2 】

扉体 4 0 の複数の扉パネル 4 1 ~ 4 4 は、閉扉状態において、上方から下方へ並ぶ、第 1 扉パネル (上段) 4 1 、第 2 扉パネル (上中段) 4 2 、第 3 扉パネル (下中段) 4 3 及び第 4 扉パネル (下段) 4 4 を有する。本実施形態においては、扉パネル 4 1 ~ 4 4 は、4 つに分割されているが、それ以下又はそれ以上に分割されていてもよい。ただし、扉パネルの旋回する順番、旋回時の前方への突出等を考慮して、4 枚以上であって、4 枚、6 枚、8 枚等の偶数に分割されていることが好ましい。装置本体 1 0 の開口部 3 0 a の大きさに応じて、分割後のパネル数、各扉パネルの大きさを適宜自由の選択することができる。

30

【 0 0 8 3 】

扉体 4 0 が、装置本体 1 0 に対して左右どちらかの側へ開扉する、いわゆる、左開き、右開き又は観音開きの場合には、装置本体 1 0 を室内の壁際に配置したときに、扉を開くことのできる程度に十分なスペースを確保することができない。本実施形態に係る装置本体 1 0 においては、扉体 4 0 は、扉パネル 4 1 ~ 4 4 が旋回しながら上方へ移動して装置本体 1 0 の上面 4 において折り畳まれた状態となることから、装置本体 1 0 の前方及び側方において、扉体 4 0 を開扉するためのスペースを要さない。

【 0 0 8 4 】

扉体 4 0 の自動による開扉時間及び閉扉時間は、約 5 ~ 8 秒であって、比較的ゆっくりとした動作で開扉、閉扉される。したがって、作業者が扉パネル 4 1 ~ 4 4 間の隙間に誤って指を挿し入れた場合であっても、指が挟まれる前に指を抜き出すことができる。

40

【 0 0 8 5 】

ここで、本明細書において、「扉体 4 0 の閉扉状態 (完閉) 」とは、第 4 扉パネル 4 4 が固定パネル 4 5 と上下方向 Y において隣接して位置しており、扉体 4 0 によって洗滌槽 3 0 の開口部 3 0 a が完全に閉じられていることを意味する。一方、「扉体 4 0 の開扉状態 (完開) 」とは、扉体 4 0 の扉パネル 4 1 ~ 4 4 が折り畳まれた状態で装置本体 1 0 の上面 4 側に位置し、装置本体 1 0 の開口部 3 0 a が完全に開放されて洗滌槽 3 0 全体が外部に露出された状態を意味する。

【 0 0 8 6 】

扉パネル 4 1 ~ 4 4 は、ボックス状であって、装置本体 1 0 の前面の一部を構成する天

50

壁と、上壁と、下壁と、上下壁との間において延びる両側壁とを有する。図17(a)を参照すると、例えば、第4扉パネル44は、天壁44a、上下壁44b、44c、両側壁44d、44eを有し、他の扉パネル41~43も同様の形態を有する。扉パネル41~44が立体的なボックス状を有することから、それが平板状である場合に比べて天壁が洗滌槽30の配置面31から離間して位置し、開閉移動時において、洗滌槽30内に配置された内視鏡20に接触することはない。

【0087】

扉パネル41~44は、アクリル、硬質塩化ビニル、アクリル変性ポリ塩化ビニル等の硬質プラスチック材料から形成されたものであって、内部に配置された内視鏡20が透視できるように透明又は半透明である。扉パネル41~44は、赤色、青色、緑色等の各種公知の色合いを有するものであってもよいが、水垢や経時劣化による黄変をできるだけ目立たなくするために、黒色系であることが好ましい。また、扉パネル41~44の両側壁部には、水滴の拭き残しを目立たなくするためにシボ加工を施すことが好ましい。

10

【0088】

扉パネル41~44の互いに対向する上壁/又は下壁との間には、洗滌槽30内に噴射ノズル35a~35hから噴射された洗滌水が外部に漏れ出るのを防止するためにゴム製のパッキングが配置されている。また、扉パネル41、44の互いに対向し、かつ、一部が重なり合う上壁/又は下壁とは、設置面17に対して水平ではなく、僅かに後方へ傾斜している。このように、扉パネル41~44の互いに対向する上壁及び下壁において、設置面17に対して水平面が形成されずに僅かに傾斜した勾配面のみが形成されることによって、両壁間に入り込んだ洗滌水が勾配面に沿って後方へ移動して洗滌槽30へ流入し、両壁間に洗滌水が滞留して水垢等が付着するのを抑制することができる。

20

【0089】

図17(a)を参照すると、第1扉パネル41の下壁と第2扉パネル42の上壁とを連結するヒンジ部92Aと、第3扉パネル43の下壁と第4扉パネル44の上壁とを連結するヒンジ部92Cとは、それらのパネルを回転可能に支持している。一方、第2扉パネル42の下壁と第3扉パネル43の上壁とを連結するヒンジ部92Bには、第2及び第3扉パネル42、43を回転可能に連結するとともに、ガイドレール90内を摺動可能に移動するスライダ94が配置されている。

30

【0090】

第2及び第3扉パネル42、43の両側壁は、幅方向Xの内方へ凹となる連結部分を有し、互いに対向する連結部分どうしが重ね合されている。スライダ94は、互いに重ね合された連結部分を貫通するピン挿通孔に挿通された軸ピンを介して固定された固定部94aと、ガイドレール90に摺接される摺接部94bとを有する。スライダ94の摺接部94bは、平面視において矩形状であって、その底面にローラーが取り付けられていない。したがって、ガイドレール90を下方から上方へ移動する際に、ガイドレール90のうちの上側4側へ屈曲して延びる角部70aにおいてガイドレール90から外れてしまうおそれがあるが、ガイドレール90の角部90aは他の部分に比べて幅広に形成されており、扉体40を開扉するとき角部90aにおいてスライダ94が外れるおそれはない。

40

【0091】

第4扉パネル44の下端には、ガイドレール90内において移動可能なローラー95が取り付けられている。扉体40は、かかる構成を有することによって、扉体40(第1扉パネル41)が回転軸91の軸周りに回転したときに、第1~第4扉パネル41~44が折り畳まれるようにしてスライダ94及びローラー95を介してガイドレール90内を移動することができる。第4扉パネル44の下端には、ワイヤーの両端が係止される係止フック95a、95bが位置している。ワイヤーが係止フック95a、95bに係止されることによってワイヤーの無端循環移動に伴って扉体40が上方へ移動しうる。

【0092】

図15を参照すると、扉体40は、扉体40を開閉するための駆動機構をさらに有する

50

。駆動機構は、動力源となるモータ 8 1 と、モータ 8 1 による動力を伝達するために配置された、装置本体 1 0 の両側部にそれぞれ位置する複数のガイドロール 8 2 a ~ 8 2 c と、モータ 8 1 によって回動するように複数のガイドロール 8 2 a ~ 8 2 c に無端循環移動可能に支持されたワイヤーロープ 8 3 とを有する。モータ 8 1 には、正回転、逆回転が可能な AC レバーシブルモータが好適に用いられる。

【 0 0 9 3 】

ワイヤーロープ 8 3 には、連結板 8 5 a , 8 5 b を介してタイミングベルト 8 6 が取り付けられている。モータ 8 1 は、マウント部材 8 7 に取り付けられている。マウント部材 8 7 には、モータ 8 1 のほかに、モータ 8 1 の回転軸 V によって駆動されるタイミングプーリー 8 8 と、タイミングベルト 8 6 のテンションを調整するための一対のアイドラ 8 9 a , 8 9 b とが配置されている。タイミングプーリー 8 8 の外周面には、タイミングベルト 8 6 の歯と噛み合うように、タイミングベルト 8 6 の歯数、歯サイズに応じた歯数、歯サイズを有する複数の歯が形成されている。なお、本明細書において、ワイヤーロープ 8 3 とタイミングベルト 8 6 とは、単に環状のワイヤーともいう。

10

【 0 0 9 4 】

ワイヤーは、装置本体 1 0 の内部においてマウント部材 8 7 から上面 4 側へ延びるガイド部材 1 9 0 内に位置している。ガイド部材 1 9 0 は、その長さ方向へ延びる基壁部と、基壁部の両側縁から起立する両側壁部とを有する。ワイヤーは、ガイド部材 1 9 0 の基壁部と両側壁部とに囲まれた内部空間内に配置されている。

20

【 0 0 9 5 】

ワイヤーは、モータ 8 1 の駆動によってガイド部材 1 9 0 内において移動することから、装置本体 1 0 内において他の電装部品と隔離されており、洗滌槽 3 0 内を移動してその外面に洗滌水が付着しても、装置本体 1 0 内で他の電装部品に触れて洗滌水が他の電装部品に付着するおそれはない。また、図示していないが、ガイド部材 1 9 0 の内部空間において並行して移動するワイヤーどうしが互いに干渉するのを防止するために、それらの間に中央壁を形成してもよい。

【 0 0 9 6 】

モータ 8 1 の動作は、装置本体 1 0 に内蔵されたコンピュータ制御部において制御されている。図示していないが、タイミングベルト 8 6 の外周面に歯飛び時の浮き上りを検知するための検知センサを配置してもよい。検知センサには、例えば、マイクロスイッチや距離センサを好適に用いることができ、検知センサからの出力信号を受けてコンピュータ制御部においてモータ 8 1 の動作を制御することができる。

30

【 0 0 9 7 】

装置本体 1 0 の下側部分の前面から前方へ突出するペダル 9 は、コンピュータ制御部を介してモータ 8 1 と機械的に接続されている。すなわち、閉扉状態において、作業者がペダル 9 を踏みこむと、コンピュータ制御部においてモータ 8 1 に対して正回転（開扉時）するように指令が出されてモータ 8 1 が駆動して扉パネル 4 1 ~ 4 4 が旋回しながら上方へ移動する。かかる扉体 4 0 の上方への移動中に作業者がさらにペダル 9 を踏みこむことによって、扉体 4 0 の移動を停止することができる。

40

【 0 0 9 8 】

また、開扉状態において、作業者がペダル 9 を踏むことによって、コンピュータ制御部においてモータ 8 1 に対して逆回転（閉扉時）するように指令出されて、モータ 8 1 が開扉時とは逆方向に回転することによって、扉パネル 4 1 ~ 4 4 は旋回しながら下方へ移動する。したがって、作業者は、液晶タッチパネルを操作することなく、ペダル 9 の踏込操作によって扉体 4 0 の開閉及び停止をフリーハンドで自由に操作することができ、例えば、両手に内視鏡 2 0 を把持した状態でも扉体 4 0 の開閉操作を行うことができる。

【 0 0 9 9 】

図 1 5 を参照すると、装置本体 1 0 の内部には、閉扉状態において第 4 扉パネル 4 4 の下端部に取り付けられたローラー 9 5 の位置を検知するための下側センサ 1 0 1 と、開扉状態において第 4 扉パネル 4 4 のローラー 9 5 の位置を検知するための上側センサ 1 0 2

50

とが配置されている。上下側センサ 101, 102 は磁気センサであって、第 4 扉パネル 44 の側壁部にローラー 95 を取り付けるための固定部材には磁石が内蔵されており、上下側センサ 101, 102 によって扉体 40 の折畳状態及び第 4 扉パネル 44 の下端部の正確な位置を検知することができる。

【0100】

図 15, 16 を参照すると、第 1 扉パネル 41 は、ダンパー手段（ガスダンパー）188 を介して装置本体 10 に連結されている。具体的には、ダンパー手段 188 は、装置本体 10 内に位置する固定部 187a に一方端部が固定され、他方端部が第 1 扉パネル 41 の側壁部に取り付けられた連結部分 187b を介して固定されている。ダンパー手段 188 によって、装置本体 10 と扉体 40 とはリンク機構で連結され、ダンパー手段 188 が扉体 40 を旋回する方向へ付勢している。

10

【0101】

第 1 扉パネル 41 にダンパー手段 188 が取り付けられていることによって、開扉時において、扉体 40 が回転軸 91 の軸周りに旋回されたときに、第 1 扉パネル 41 は他の扉パネル 42 ~ 44 よりも先に旋回を開始する。また、扉体 40 の全開、全閉は無端循環移動するワイヤーの力で行われるが、ワイヤーによる力が作用していない状態においては、第 1 扉パネル 41 はダンパー手段 188 の付勢によって半開きした状態となる。開扉時において第 1 扉パネル 41 が他の扉パネル 42 ~ 44 よりも先に旋回を開始する。

【0102】

扉体 40 は第 4 扉パネル 44 の下端に位置する係止フック 95a を介して無端循環移動するワイヤーに連結されていることから、第 4 扉パネル 44 から上方へ順に旋回を開始する場合には、上方に位置すればするほど各扉パネル 41 ~ 43 には下方の扉パネル 42, 43 の荷重が掛けられて引き上げ難くなるおそれがある。また、下方側から順に扉パネル 41 ~ 44 が旋回する場合には、前方へ突出して作業者の邪魔になるおそれがある。本実施形態に係る扉体 40 においては、上方に位置する第 1 扉パネル 41 から旋回することから、かかる不利益を防止することができる。

20

【0103】

扉体 40 の開扉時の動作について説明すると、まず、図 1 に示すように扉体 40 が完全に閉扉した状態から、作業者がペダル 9 を踏み込むと、回転軸 91 周りに扉体 40 が旋回を開始する。第 1 扉パネル 41 には、ダンパー手段 188 が取り付けられていることによって、他の扉パネル 42 ~ 44 よりも早く旋回を開始して上方へ起立する。第 1 扉パネル 41 が起立することによってそれにヒンジ部 92A を介して連結された第 2 扉パネル 42 が起立するとともに、ガイドレール 90 内に位置するスライダ 94 によって上方へ移動する。第 3 及び第 4 扉パネル 43, 44 は、互いに折り重ねられることなく、ほぼ並行した状態のまま上方へ移動する。

30

【0104】

扉パネル 41 ~ 44 において、第 2 扉パネル 42 の長さ寸法（上下方向 Y における寸法）L6 は、第 1 扉パネル 41 の長さ寸法 L5 よりも大きく、第 4 扉パネル 44 の長さ寸法 L8 は、第 3 扉パネル 43 の長さ寸法 L7 よりも大きくなっている。

【0105】

図 16 (a) を参照すると、装置本体 10 の上方側において第 1 及び第 2 扉パネル 41, 42 が前後方向 Z において互いに折り重ねられるようにその内面どうしが接触又は離間して対向すると同時に、スライダ 94 を介して第 2 扉パネル 42 に連結された第 3 扉パネル 43 が旋回して斜めに起立するとともに、第 3 扉パネル 43 にヒンジ部 92C を介して連結された第 4 扉パネル 44 がガイドレール 90 内に位置するローラー 95 によって上方へ移動しながら斜めに起立する。

40

【0106】

図 16 (b) を参照すると、扉体 40 の開扉状態であって折り畳まれた状態において、第 2 扉パネル 42 は、第 1 扉パネル 41 とともに折り畳まれて起立した状態を維持している。ガイドレール 90 は、装置本体 10 の形状に沿って上方側において下り勾配の形状を

50

有していることから、第2扉パネル42の高さ寸法L6が第1扉パネル41の高さ寸法L5と同等又はそれよりも小さい場合には、開扉状態において、第2扉パネル42が第1扉パネル41よりも低くなって第1扉パネル41がそれに覆い被さるようにして倒伏するので、第2扉パネル42が起立した状態を維持することができず、扉体40全体が前方へ突出したような態様となってしまうおそれがある。

【0107】

本実施形態においては、第2扉パネル42の高さ寸法L6が第1扉パネル41の高さ寸法L5よりも大きいことから、互いに折り畳まれた状態において、第1扉パネル41と第2扉パネル42とは、起立した状態を維持することができる。このように、第1及び第2扉パネル41, 42が前方へ倒伏せずに起立した状態を維持することによって、作業者に

10

【0108】

同様に、互いに重なり合う第3及び第4扉パネル43, 44においても、第4扉パネル44の高さ寸法L8が、第3扉パネル43の高さ寸法L7よりも大きいことから、互いに折り畳まれた状態において、第3扉パネル43と第4扉パネル44とは、起立した状態を維持することができる。

【0109】

図16(c)を参照すると、開扉状態において、作業者がペダル9を踏みこむことによって第4扉パネル44のローラー95が下方へ移動して閉扉動作が開始されるが、第1扉

20

【0110】

既述のとおり、扉体40は、開扉時及び閉扉時において、ペダル9を踏みこむことによって動作を停止することができる。例えば、コンピュータ制御部において、閉扉状態

30

【0111】

一方、拭き取りモード2は、図16(a)に示すように、第3扉パネル43と第4扉パネル44とが開いた状態であって、第3扉パネル43及び第4扉パネル44の内面側に手を挿し入れることによって、内面全体に付着した水滴等を容易に拭き取ることができる。なお、拭き取りモード1, 2時には、安全を確保するために、ペダル9による操作は無効として液晶タッチパネル12によってのみ操作するように制御することが好ましい。

【0112】

扉体40がかかる開扉・閉扉動作をすることから、開扉・閉扉中に装置本体10の前面から前方へ大きく突出することはなく、具体的には、前方へ突出した部分の前後方向Zの寸法は、少なくとも150mm以下であって、好ましくは、100mm以下である。出願人の知見したところによれば、作業者を成人とした場合、作業者が、手を伸ばせば内視鏡20を固定ラック50に固定できる程度に装置本体10から離れている状態において、開閉扉時に、装置本体10から扉体40が150mmを超えて突出する場合には、扉体40が作業者の身体に当たるおそれがあり、100~150mmの範囲で突出する場合には、作業者が体を反らせることによって扉体40が当たるのを避けることができ、100mm未満で突出する場合には、扉体40が身体に当たることがない。また、開扉状態において扉体40はコンパクトに折り畳まれており、具体的には、折り畳まれ状態における前後方向の寸法W8は、260mm以下である。

40

50

【 0 1 1 3 】

図 1 8 を参照すると、洗滌槽 3 0 の両側壁部 3 3 , 3 4 の下側部分には、他の部分よりも幅方向 X の内側へ延びるパネル押さえ部 9 6 が位置している。既述のとおり、扉体 4 0 の閉扉操作中において第 3 及び第 4 扉パネル 4 3 , 4 4 は上面 4 側へ到達するまで並行した状態のまま移動することによって、前方への突出が抑制されるが、第 4 扉パネル 4 4 の前面側にパネル押さえ部 9 6 が位置することによって、より確実に第 4 扉パネル 4 4 が他の扉パネルよりも先に起立してしまうのを抑制することができる。また、閉扉時において、下方へ移動する第 4 扉パネル 4 4 の浮き上りを抑制して、スムーズに閉扉させることができる。

【 0 1 1 4 】

固定パネル 4 5 の後方には、ウレタンゴムやシリコンゴム等の軟質合成樹脂製の第 1 当接部分 9 7 と、第 1 当接部分 9 7 のさらに後方に位置する軟質合成樹脂製又は硬質剛性樹脂製の第 2 当接部分 9 8 とを有する。内視鏡 2 0 を洗滌槽 3 0 に配置する際に、内視鏡 2 0 の一部、例えば、垂下した第 1 及び第 2 コード部 2 4 , 2 5 が開口部 3 0 a の下端に当接する場合があるが、かかる場合において、柔軟な第 1 当接部分 9 7 に当接することによって、第 1 及び第 2 コード部 2 4 , 2 5 が破損することはない。

【 0 1 1 5 】

一方、洗滌後に内視鏡 2 0 を洗滌槽 3 0 から取り出すときには、第 1 当接部分 9 7 のさらに後方（内側）に位置する第 2 当接部分 9 8 に第 1 及び第 2 コード部 2 4 , 2 5 が当接され、洗滌前にそれらが当接した第 1 当接部分 9 7 に当接することはないので、清潔な状態のまま洗滌槽から取り出すことができる。また、第 2 当接部分 9 8 は、第 1 当接部分 9 7 よりも上方へ突出している。したがって、洗滌槽 3 0 から取り出した内視鏡 2 0 の一部が、第 2 当接部分 9 8 に当接した後にさらに第 1 当接部分 9 7 に当接されるのを避けることができる。

【 0 1 1 6 】

< 添加ボトル >

図 1 9 は、添加ボトル 1 5 をボトル受け部 4 0 0 に配置した状態を示す斜視図、図 2 0 は、添加ボトル 1 5 とボトル受け部 4 0 0 とを分離した状態を示す斜視図、図 2 1 (a) は、蓋体 3 0 0 の内面 3 0 0 b 側の平面図、図 2 1 (b) は、蓋体 3 0 0 の外面 3 0 0 a 側の平面図、図 2 2 (a) は、添加ボトル 1 5 を蓋体を下方に向けた状態でボトル受け部 4 0 0 に配置して固定する前の断面図、図 2 2 (b) は、添加ボトル 1 5 をボトル受け部 4 0 0 に配置して固定した状態における断面図、図 2 3 (a) は、他の実施例における図 2 2 (a) と同様の図、図 2 3 (b) は、他の実施例における図 2 2 (b) と同様の図である。図 1 9 ~ 図 2 3 を参照して、添加ボトル 1 5 及びその配置機構の詳細な構成について、以下に説明する。

【 0 1 1 7 】

図 1 9 及び図 2 0 を参照すると、添加ボトル 1 5 は、添加液が充填されるボトル本体 2 0 0 と、ボトル本体 2 0 0 に着脱可能に取り付けられる蓋体 3 0 0 とを備える。ボトル本体 2 0 0 は、中空箱筒状であって、上下方向 Y において互いに対向する上面壁部 2 0 1 及び底壁部 2 0 2 と、前後方向 Z において互いに対向する前後方壁部 2 0 3 , 2 0 4 と、幅方向 X において互いに対向する両側壁部 2 0 5 , 2 0 6 とを有する。ボトル本体の底壁部 2 0 2 は、段差状であって、下方へ突出する筒状の嵌合突出部 2 1 0 を有する。嵌合突出部 2 1 0 は、開口部を有し、その外周には雄螺旋 2 1 1 が形成されている。

【 0 1 1 8 】

添加ボトル 1 5 には、添加剤（食塩）と添加剤を溶解する水とから構成された添加液（電解補助液）2 5 0 が注入されている。添加液 2 5 0 は、内視鏡洗滌装置 1 0 の電解水生成工程において、強酸性電解水、強アルカリ性電解水を生成するための原液として使用される。添加ボトル 1 5 に注入された添加液 2 5 0 は、ボトル受け部 4 0 0 に貯留されて送液チューブ 2 2 0 を経由してポンプで吸引されて、浄水タンクからポンプで送水された精製水とともに混合槽に送られる。混合槽において精製水と添加液 2 5 0 とが混合された後

10

20

30

40

50

に、電解槽において電気分解されて強酸性電解水とアルカリ性電解水とが生成される。生成された電解水は、それぞれ、アルカリ性電解水用タンクと酸性電解水用タンクとに貯水され、各タンクから噴射ノズル 3 5 a ~ 3 5 h、管路口金 1 3 1 a、カップリング 1 3 2 a 及び採水口 1 3 0 への流路が電磁弁によって制御されている。

【 0 1 1 9 】

図 1 9、2 0 及び図 2 1 を参照すると、蓋体 3 0 0 は、内周に雌螺旋 3 1 1 を有する円筒状の外周壁部 3 0 1 と円形状の平坦部 3 0 2 とを有する。蓋体 3 0 0 の平坦部 3 0 2 は、内底面 3 0 2 a の中央部において外周壁部 3 0 1 に囲まれるように上方へ突出する上内筒壁部（流入防止壁）3 1 0 と、外面 3 0 2 b の中央部において、上内筒壁部 3 1 0 と上下方向 Y において対向するように、下方へ延びる下内筒壁部 3 2 0 を有する。上下内筒壁部 3 1 0、3 2 0 は、それぞれ、開口端部 3 1 0 a、3 2 0 a を有する。上下内筒壁部 3 1 0、3 2 0 に囲まれた平坦部 3 0 2 の中央部分からなる内底面 3 0 2 a には、それを貫通する中央孔 3 3 1 と中央孔 3 3 1 の周りにほぼ等間隔に並ぶ複数の給水口 3 3 2 とが形成されている。

10

【 0 1 2 0 】

蓋体 3 0 0 は、常閉弁からなる逆止弁機構をさらに有する。逆止弁機構は、蓋体の中央孔を貫通する弁芯 3 4 1 と、弁芯 3 4 1 の先鋭状の先端部に取り付けられた弁 3 4 2 とを備える。弁 3 4 2 の外径寸法は、上内筒壁部 3 1 0 の開口端部 3 1 0 a からなる弁座の外径寸法よりも大きい。弁芯 3 4 1 は、円形の下端部分と中央孔 3 3 1 の周縁部分との間において圧縮した状態で配置されたコイルばね 3 4 3 を貫通しており、コイルばね 3 4 3 によって常時下方へ付勢されている。それによって、弁 3 4 2 は、上内筒壁部 3 1 0 の開口端部 3 1 0 a からなる弁座に当接して閉弁した状態を維持する。弁 3 4 2 は、シリコン樹脂等の軟質弾性材料から形成される。

20

【 0 1 2 1 】

蓋体 3 0 0 をボトル本体 2 0 0 の嵌合突出部 2 1 0 に被着して、嵌合突出部 2 1 0 の外周に位置する雄螺旋 2 1 1 と蓋体 3 0 0 の外周壁部 3 0 1 の内周に位置する雌螺旋 3 1 1 とを螺合することによって、蓋体 3 0 0 をボトル本体 2 0 0 に取り付けることができる。蓋体 3 0 0 とボトル本体 2 0 0 との間には、中央孔を上内筒壁部 3 1 0 が貫通した円形平板状のパッキン 3 4 5 が配置されており、添加ボトル 1 5 内部を気密に保つことができる。ボトル本体 2 0 0 の上面壁部 2 0 1 には、凹状の把持部 2 3 0 が形成されている。

30

【 0 1 2 2 】

添加ボトル 1 5 と蓋体 3 0 0 とは、ポリエチレン樹脂やポリプロピレン樹脂等の合成樹脂製であって、添加ボトル 1 5 の外面には、添加液 2 5 0 の残量を示す目盛り線が付されている。添加ボトル 1 5 の容量は、1.0 ~ 1.5 L であって、最下端に位置する残量が 100 ml の目盛り線が交換ラインである。作業者は、添加液 2 5 0 の水位が交換ライン近傍に位置することを視認したときには、速やかに添加液 2 5 0 が充填された新しい添加ボトル 1 5 と交換する。

【 0 1 2 3 】

再び、図 2 を参照すると、添加ボトル 1 5 は、ボトル収容部 1 4 において引き出し可能に収容されており、添加ボトル 1 5 の上方には作業者が手を挿し入れるための挿入空間 1 8 0 が形成されている。作業者は、添加ボトル 1 5 の設置、交換又は修理する際には、挿入空間 1 8 0 に手を挿し入れて挿入空間 1 8 0 内に露出された添加ボトル 1 5 の把持部 2 3 0 に指を引っ掛けて添加ボトル 1 5 を前方へ引っ張りながら持ち上げることによって、容易に取り出すことができる。

40

【 0 1 2 4 】

このように、作業者が挿入空間 1 8 0 に手を挿し入れて添加ボトル 1 5 を容易に引き出すためには、挿入空間 1 8 0 の上下方向 Y の寸法が 80 ~ 120 mm であることが好ましい。また、作業者が前屈みになることなく、立位状態のまま添加ボトル 1 5 を引き出して取り出すことができるために、装置本体 1 0 の下面 5 からボトル収容部 1 4 の下面までの上下方向 Y における離間距離は、500 ~ 700 mm であることが好ましい。また、作業

50

者が添加ボトル15を取り出す場合には、親指を前方壁部203に押し当てた状態で親指以外の指を把持部230に引っ掛けて持ち上げることになるが、安定して把持するために、把持部230の長さ寸法(上下方向Yにおける寸法)は60~100mm、幅寸法(前後方向Zの寸法)は、20~40mmであることが好ましい。

【0125】

ボトル受け部400は、平坦部分401と、平坦部分401から起立する外周壁部402と、平坦部分401の中央に位置する開口から下方へ延びる有底円筒状の液収容部403と、外周壁部402の一部から外方へ突出し、かつ、下方へ延びる中空角筒状のチューブ挿入部404とを有する。チューブ挿入部404は、液収容部403と連通している。チューブ挿入部404の下端部分の内部には、送液チューブ220の先端が嵌挿される断面リング状の固定部405が位置する。液収容部403は、底面の中央部分において上方へ突出する略円錐状の突出部分407を有する。

10

【0126】

ボトル受け部400の外周壁部402と液収容部403とは、それぞれ、ボトル本体200の下端部分と蓋体300とが嵌挿される形状、大きさを有し、蓋体300の外周壁部301を液収容部403に嵌挿することによって、ボトル本体200をボトル受け部400に固定することができる。ボトル受け部400は、チューブ挿入部404からさらに幅方向Xの外側に延在する延出部分の下端に位置する切欠408と、該延出部分の幅方向Xの反対側に位置する延出部分に形成された切欠(図示せず)とにおいてビスを介して装置本体10に安定的に固定されている。

20

【0127】

図22(a)を参照すると、添加ボトル15の蓋体300をボトル受け部400に嵌挿する操作の過程において、蓋体300の下内筒壁部320とボトル受け部400の突出部分407とを上下方向Yにおいて離間した状態では、蓋体300の弁342は、弁座310aに当接して閉弁している。かかる状態において、添加液250において水に溶解されなかった添加剤251が蓋体300の上内筒壁部310の周辺に沈殿して溜まっている。

【0128】

図22(b)を参照すると、添加ボトル15をさらに下方へ押し込むことによって、ボトル受け部400の突出部分407が下内筒壁部320の開口端部320aの内部に位置する弁芯341の下端部に当接してそれをコイルばね343の付勢に抗して上方へ移動させる。弁芯341が上方へ移動することによって、弁342が弁座310aから上方へ離間して開弁し、添加ボトル15内の添加液250が複数の給水口332を通過してボトル受け部400の液収容部403に流入する。開弁時において、弁342は、上方へ8~12mm程度移動する。

30

【0129】

このように、蓋体300の逆止弁機構が開弁することによってボトル受け部400の液収容部403には、所要量の添加液250が収容される。液収容部403に収容された添加液250は、送液チューブ220を介して吸引ポンプによって吸引されて装置本体10内の混合槽に送られる。かかる場合において、添加ボトル15内の添加液250に含まれる添加剤251が弁342と弁座310aとの隙間を通過して、給水口332から液収容部403に移動したときには、送液チューブ220が目詰まりをして、混合槽へ十分な水量を送ることができないおそれがある。

40

【0130】

本実施形態に係る内視鏡洗滌装置10においては、添加液250内の添加剤251が蓋体300の上内筒壁部の周辺に沈殿しており、上内筒壁部310が障壁となって添加剤251が給水口332からボトル受け部400の液収容部403に流入するのを抑制している。したがって、上内筒壁部310は、蓋体300に沈殿した添加剤251が給水口332及び液収容部403に流入するのを抑制するための流入障壁ともいえる。上内筒壁部310が、添加剤251の流入障壁として機能するためには、高さ寸法H3は、5.0mm以上であることが好ましい。

50

【 0 1 3 1 】

液収容部 4 0 3 の外周面から突出部分 4 0 7 までの幅寸法 W 9 は 2 0 ~ 3 0 mm であって、開弁してボトル受け部 4 0 0 の液収容部 4 0 3 に流入した添加液 2 5 0 の水位 W L の高さ寸法 H 4 は 2 0 ~ 3 0 mm である。また、チューブ挿入部 4 0 4 の固定部 4 0 5 に固定された送液チューブ 2 2 0 の先端部 2 2 1 は、液収容部の底面と離間しており、その離間寸法 R 5 は、3 . 0 ~ 8 . 0 mm である。送液チューブ 2 2 0 の先端部 2 2 1 が、液収容部 4 0 3 の底面から離間していることから、たとえば、ボトル本体 2 0 0 内で溶解されなかった添加剤 2 5 1 が液収容部 4 0 3 に流入して液収容部 4 0 3 の底面に沈殿したとしても、先端部 2 2 1 が添加剤 2 5 1 で目詰まりすることなく、添加液 2 5 0 のみを吸引することができる。

10

【 0 1 3 2 】

図 2 3 (a) , (b) を参照すると、他の実施例における添加ボトル 1 5 の逆止弁機構では、弁 3 4 2 が上内筒壁部 3 1 0 内に位置しており、蓋体 3 0 0 の平坦部 3 0 2 の内底面 3 0 2 a を弁座として常時閉弁している。添加ボトル 1 5 とボトル受け部 4 0 0 に配置し、ボトル受け部 4 0 0 の突出部分 4 0 7 が弁芯 3 4 1 の下端部に当接してコイルばね 3 4 3 の付勢に抗して弁芯 3 4 1 を上方へ移動させることによって開弁することができる。かかる実施態様においても、上内筒壁部 3 1 0 がその周辺に沈殿した添加剤 2 5 1 が液収容部 4 0 3 に流入するのを抑制するための流入障壁として機能しうる。

【 0 1 3 3 】

本発明の添加ボトル 1 5 に関する発明については、本明細書及び図面において示された縦型の内視鏡洗滌装置 1 だけではなく、従来公知の平置き式の内視鏡洗滌装置にも適用することができる。また、内視鏡洗滌装置 1 の外形、各寸法及び構成部品、構成部材の形状は、明細書に特に明記されていない限りにおいて、変更することができる。また、各構成部品、構成部材には、特に明記されていない限りにおいて、本明細書に記載されている材料ほかに、この種の分野において通常用いられている公知の材料を制限なく用いることができる。本明細書において使用されている「第 1」「第 2」「第 3」及び「第 4」等の用語は、同様の要素、位置等を区別するために用いている。

20

【 符号の説明 】

【 0 1 3 4 】

- 1 内視鏡洗滌装置
- 1 0 装置本体
- 1 5 添加ボトル
- 2 0 0 ボトル本体
- 2 2 0 送液チューブ
- 2 5 0 添加液
- 3 0 0 蓋体
- 3 0 2 a 内底面
- 3 1 0 上内筒壁部 (流入障壁)
- 3 1 0 a 上内筒壁部の開口端部 (弁座)
- 4 0 0 ボトル受け部
- 4 0 3 液収容部
- 3 4 1 弁芯
- 3 4 2 弁
- 4 0 7 突出部分
- X 幅方向
- Y 上下方向
- Z 前後方向

30

40

【 図 5 】

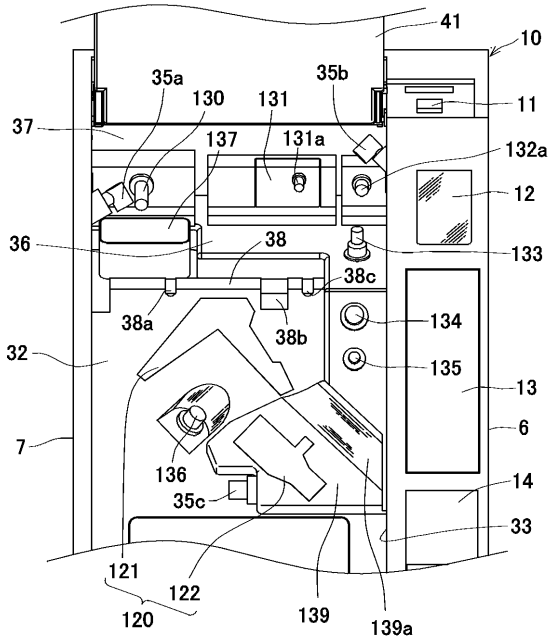

【 図 6 】

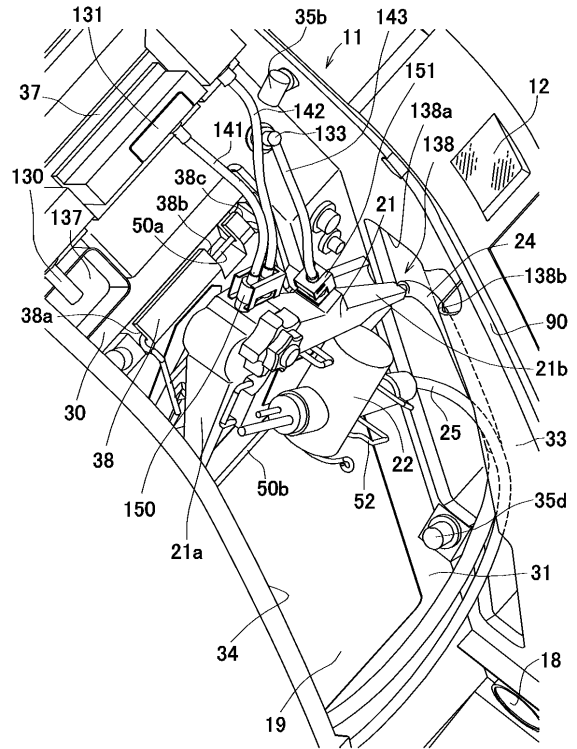

【 図 7 】

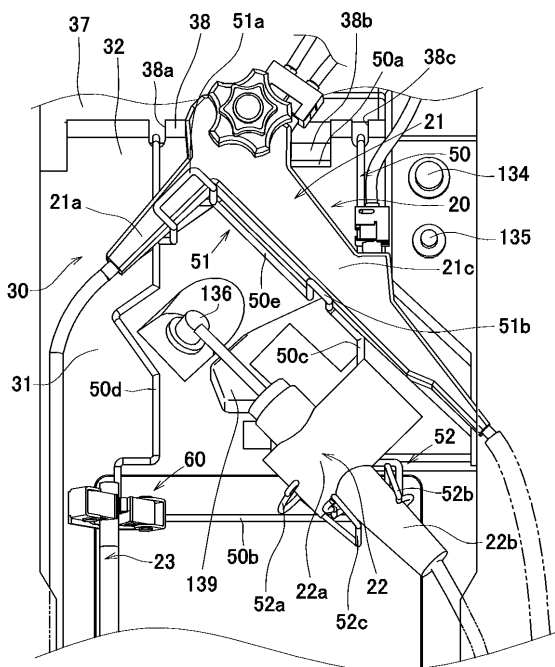

【 図 8 】

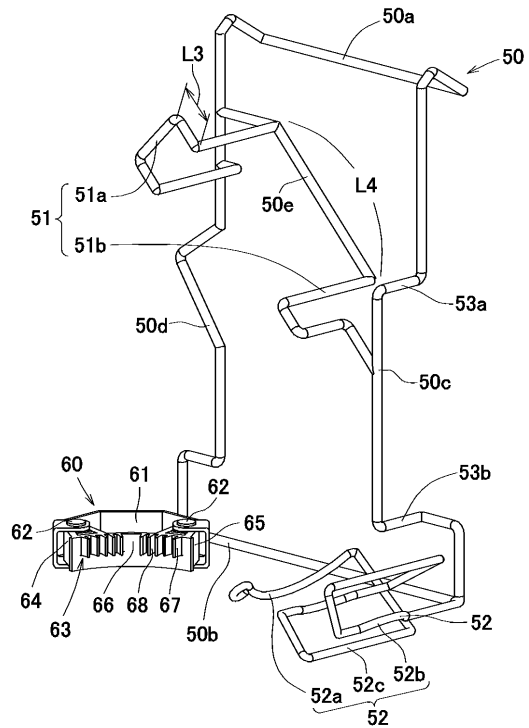

【 図 9 】

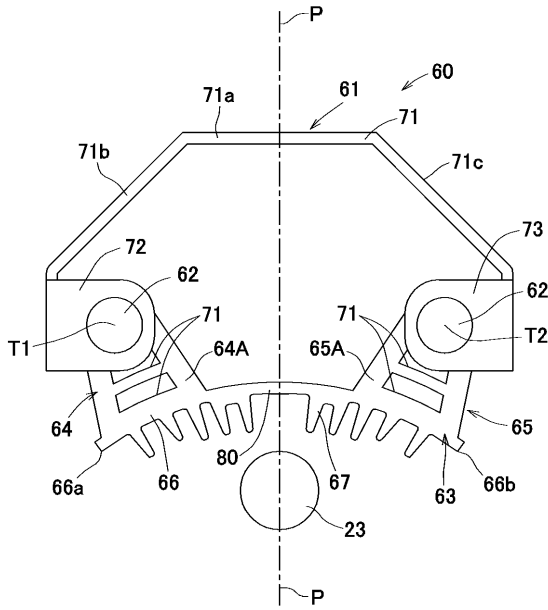

【 図 10 】

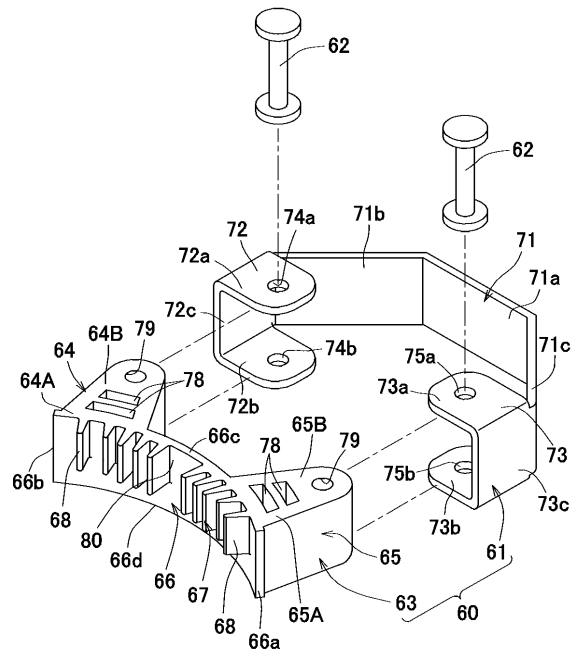

【 図 11 】

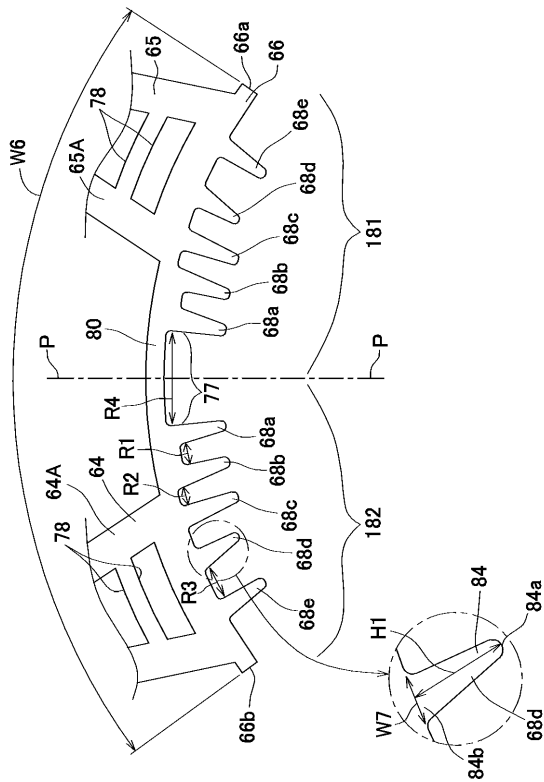

【 図 12 】

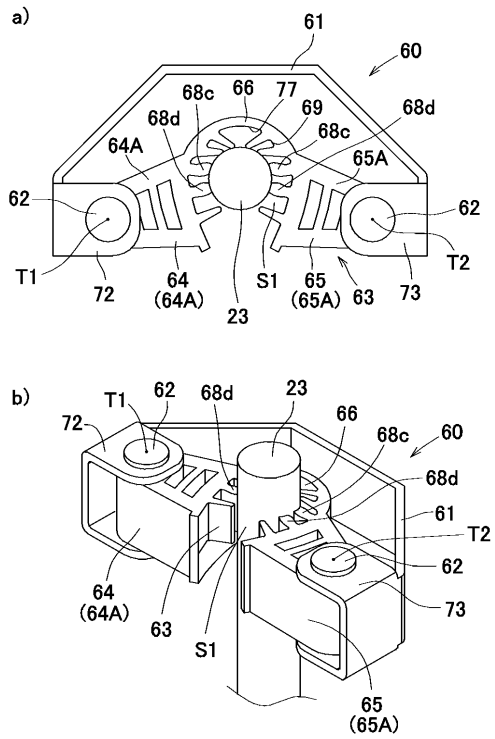

【 図 1 3 】

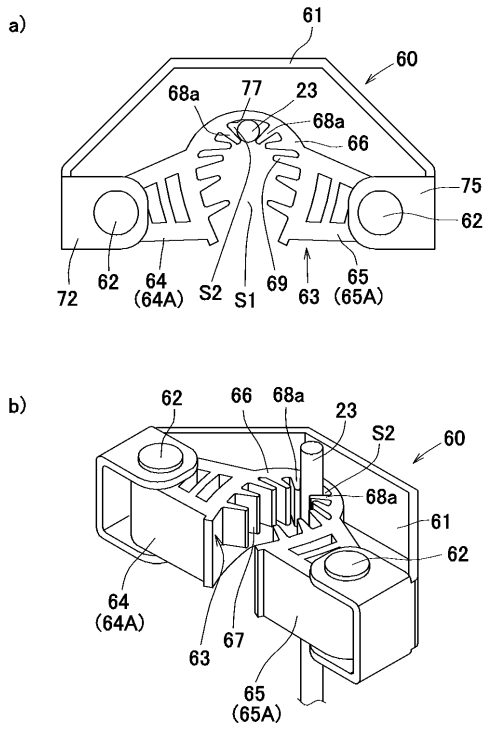

【 図 1 4 】

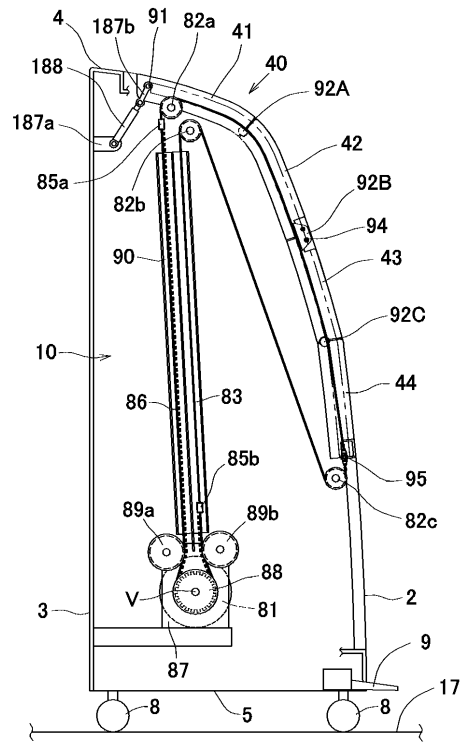

【 図 1 5 】

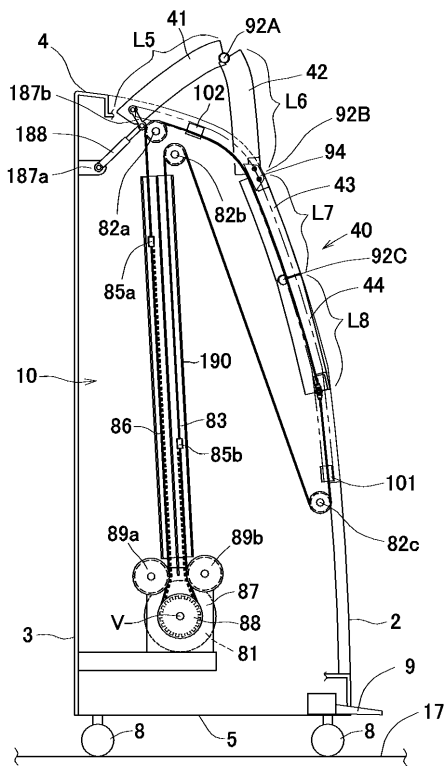

【 図 1 6 】

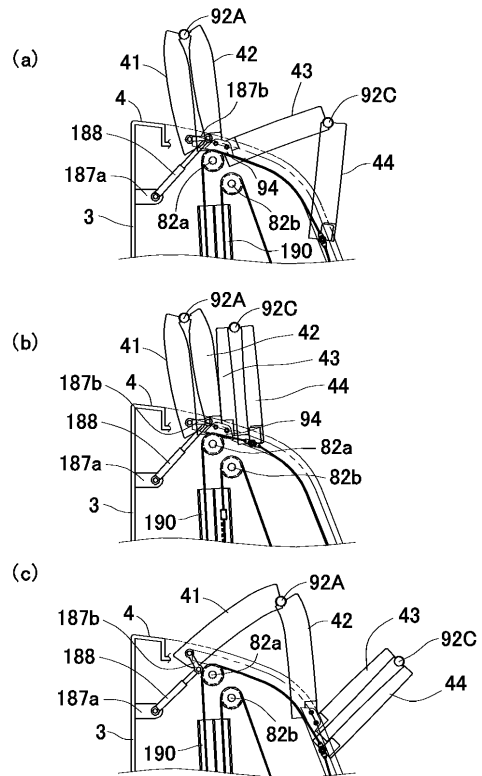

【 図 1 7 】

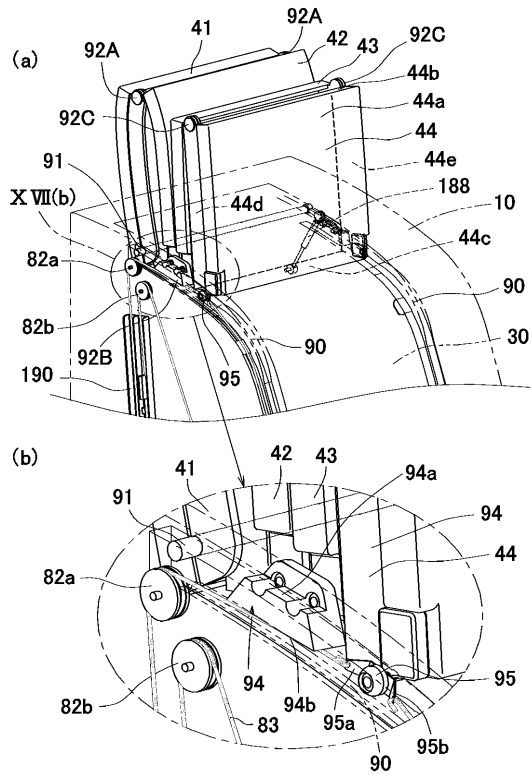

【 図 1 8 】

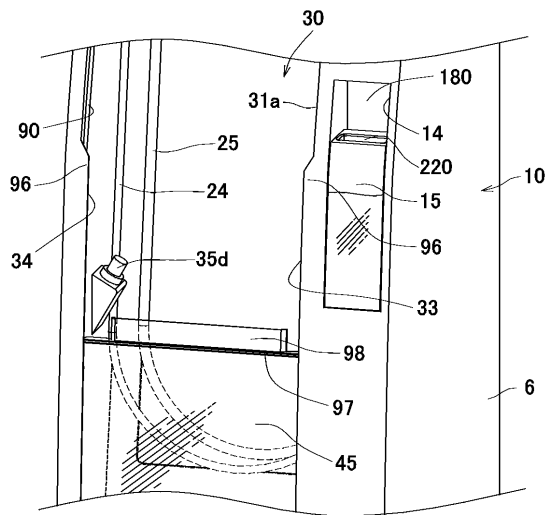

【 図 1 9 】

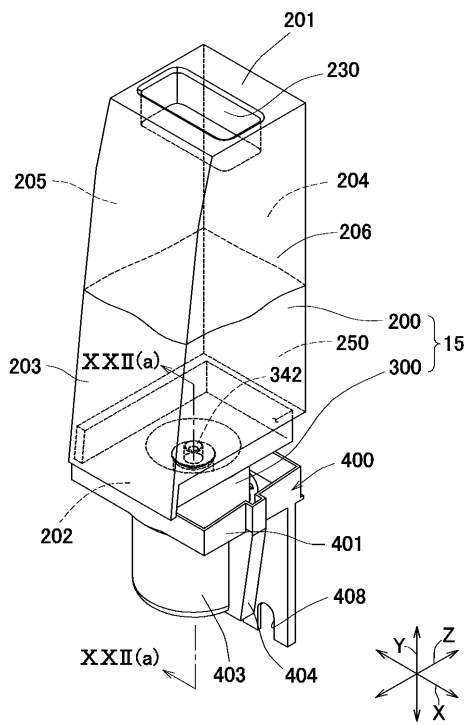

【 図 2 0 】

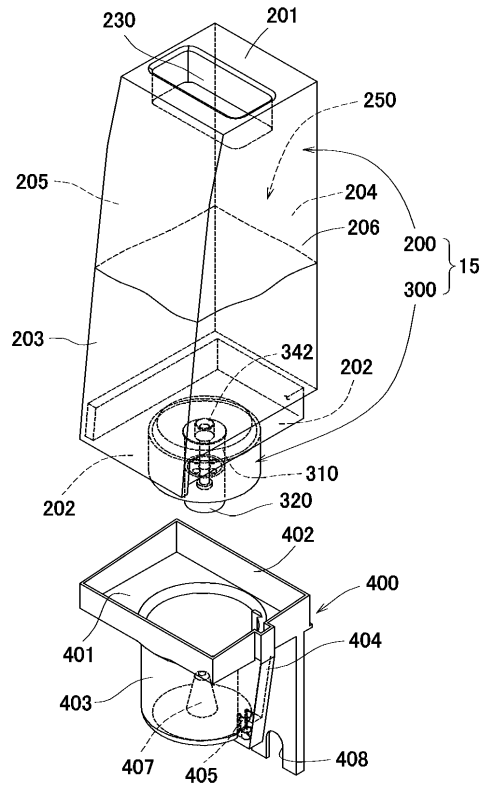

【 図 2 1 】

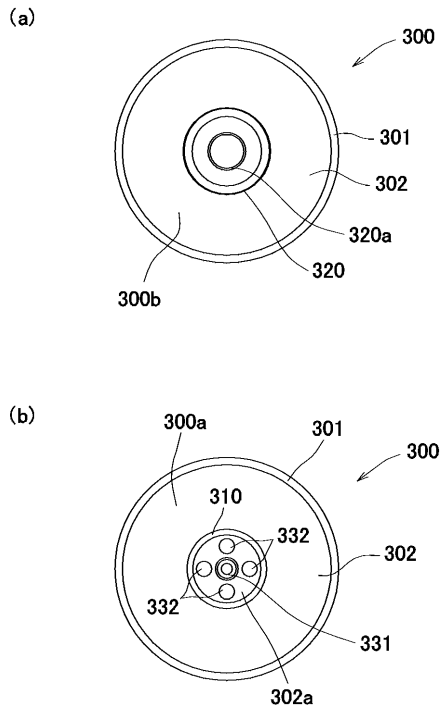

【 図 2 2 】

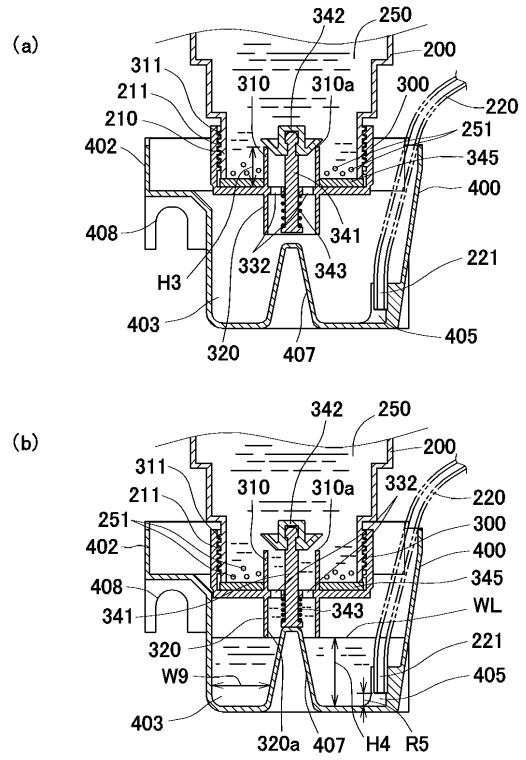

【 図 2 3 】

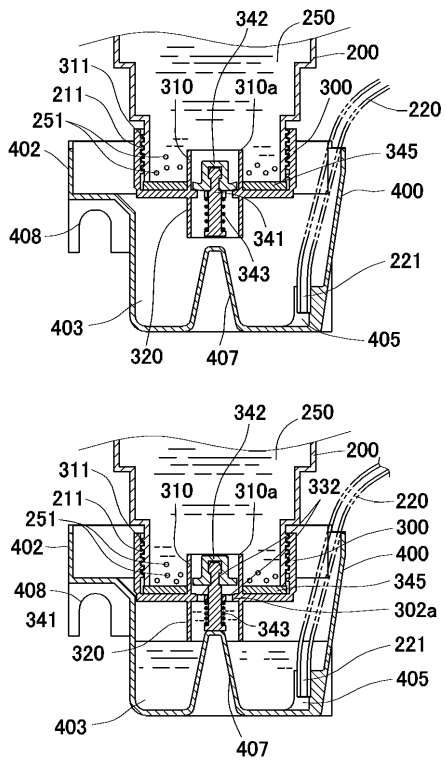

专利名称(译)	内窥镜清洗装置		
公开(公告)号	JP2019130066A	公开(公告)日	2019-08-08
申请号	JP2018015287	申请日	2018-01-31
[标]申请(专利权)人(译)	兴研株式会社		
申请(专利权)人(译)	兴研株式会社		
[标]发明人	石川悠		
发明人	石川悠		
IPC分类号	A61B1/12 G02B23/24		
FI分类号	A61B1/12.510 G02B23/24.A		
F-TERM分类号	2H040/EA01 4C161/DD03 4C161/GG04 4C161/GG05 4C161/GG08 4C161/JJ06		
其他公开文献	JP6613440B2		
外部链接	Espacenet		

摘要(译)

为了提供一种内窥镜清洗装置，其能够防止由于注入到添加剂瓶中的添加剂液体中所包含的添加剂而在输液管中发生堵塞。解决方案：内窥镜清洗装置的添加剂瓶具有具有添加剂液体250的瓶体200。倒入其中，并且盖子300可拆卸地附接到瓶体。盖包括：阀342，用于使添加剂液体流入液体容纳部403和水入口332；阀芯341，从阀向下方延伸并被弹簧偏压至上部；以及止回阀具有阀座的机构，该阀座与阀座邻接。阀座是延伸至上部以从盖的内侧围绕进水口332的开口端310a，以及用于防止包含在添加剂液体中的添加剂251流入液体接收器的流入屏障310。部分。流入吸液部的添加剂液体通过送液管220被吸引，阀芯的下端与突出部407抵接，从而阀从阀座向上方分开打开。 part.SELECTED

DRAWING：图22

